PINOCHET: "EL FUTURO DE CHILE ESTA EN EL PACIFICO"

POR LA PAZ, ARGENTINA ACEPTARA UN MEDIADOR

• DE COMUN ACUERDO SERIA ELEGIDO UN GOBIERNO AMIGO

crónica

FIRME JUNTO AL PUEBLO

1ª EDICIÓN DE MEDIODÍA · EL DIARIO DE MAYOR CIRCULACIÓN EN EL País

Año XVI - Bs. As., Viernes 10 de Noviembre de 1978 - Nº 4.854 - $ 200

RECARGO VIA AEREA $ 25.-

Muy Bueno, Pero...

Vicente López. Cartel municipal. Avenida Aristóbulo del Valle. Dice: "Este lugar es también su ciudad. Consérvelo limpio. Denuncie a los infractores a 791-5102". Buena advertencia, pero burlada. Hay muchas anormalidades así, por todas partes. Indeseables. (P. 7)

El campeón, Quilmes, empezó con ganancia: gol de Edgardo Paruzzo. Después, Mario Alberto Rizzi empató y convirtió el gol del triunfo, también con certero cabezazo que se ve aquí. En la segunda etapa el dominio de San Lorenzo fue notorio. (Ps. 10-11)

HOCKEY

Ganó Argentina: Hizo Ocho Goles y EE. UU. Ninguno

En este instante Norberto Alonso pone punto final a la serie de goles de River Plate contra Alvarado, de Mar del Plata, que participa por primera vez en el Nacional. Es el definitivo 4 a 0. El "Beto" remató desde el suelo (Ps. 10-11)

CARLOS SALINAS, DE BOCA, SUSPENDIDO POR 25 FECHAS

AGOSTI: EN POLITICA, MARGINAR A RESPONSABLES DEL CAOS

Italia: "Terrorismo, Guerra Larga"

ROMA, 9 (AP). — El presidente Sandro Pertini dijo hoy que la guerra italiana contra el terrorismo sería "larga y difícil", pero que el país no cederá nunca frente a los terroristas. "Nuestro deber es no claudicar ante el terror, no de moralizarse en el dolor", expresó el presidente en un discurso a los magistrados italianos, después del asesinato ayer de un fiscal y dos de sus guardaespaldas al sur de Roma.

Pertini dijo que el último atentado terrorista había sido un "crimen brutal", cometido por "elementos criminales que continúan empujando nuestro país con ira implacable y fanática".

Pertini, héroe de la resistencia conocido por su lucha costra los nazis durante la segunda guerra mundial, señaló que los funcionarios judiciales asesinados, siete en los últimos siete años, eran "mártires de una nueva resistencia contra un implacable enemigo de la libertad".

"La guerra contra el terrorismo será larga y difícil", declaró Pertini, "pero estoy seguro de que el gobierno, el Parlamento y el poder judicial sabrán cómo actuar".

Varios expertos de la lucha contra el terrorismo investigaban ayer las últimas actividades de uno de los guerrilleros que pereció ayer durante el atentado contra el fiscal y sus dos guardaespaldas.

Los investigadores estudian también un aparente cambio de tendencia en la violencia política en Italia, de acuerdo con la cual los terroristas parecen haber desplazado ahora sus acciones al sur y el interior del país.

Con anterioridad, la mayoría de las operaciones guerrilleras estaban confinadas a las zonas metropolitanas de Roma y las ciudades de Milán, Turín y Génova.

España: Erradicar el Extremismo

MADRID, 9 (EFE). — El Parlamento español pidió al gobierno, por unanimidad, la adopción de "todas las medidas necesarias para aislar y erradicar el terrorismo", protegiendo al mismo tiempo "los derechos y libertades de los ciudadanos".

El gobierno, a su vez, anunció ayer el envío de unidades antiterroristas al país vasco ante la actual ofensiva armada de la organización independentista ETA.

El ministro del Interior, Rodolfo Martín Villa, dijo ante el pleno del Congreso ayer que se han reforzado también los efectivos policiales en esa región del norte de España en vista de la reciente ola de atentados.

Villa reveló otros aspectos de un programa hasta ahora secreto puesto en vigor el pasado fin de semana para combatir el terrorismo.

El plan incluye la modernización material y técnica de las fuerzas policiales y la reestructuración de los servicios de información. "Afirmar que en el país vasco existe el riesgo de guerra civil constituye un solemne disparate", dijo el ministro.

La ofensiva de ETA ha desatado una campaña de los sectores más conservadores para pedir que el ejército se haga cargo del poder. Manuel Fraga Iribarne, líder de la coalición derechista Alianza Popular, dijo que la situación actual en el país vasco es "una guerra civil larvada".

El Partido Nacionalista Vasco dijo que, para que en esa región española se restaure la paz, es preciso que se le conceda urgentemente una mayor autonomía al gobierno central. El partido pidió también la creación de una policía vasca que sustituya a la que actualmente se encuentra en el país vasco.

CREAN COMITE ESPECIAL PARA "IDENTIFICAR A INCITADORES"

Irán: Mano Dura del Nuevo Gobierno

Blindados custodian las principales calles de Teherán en previsión de revueltas contra el gobierno del sha. (AP)

TEHERAN, 9 (UPI). — El nuevo primer ministro, general Gholam Reza Azhari, ordenó hoy a una comisión especial que "identifique a los incitadores", en un reverso de la moneda que acuñó hace dos días el sha Reza Pahlevi, cuando ordenó que un tribunal especial enjuicie a los funcionarios corruptos.

No hubo información oficial de arrestos de personas que en las últimas semanas hayan estado fomentando huelgas y violencia contra el sha, pero extraoficialmente se cree que son muchos los detenidos, junto con una serie de ex ministros.

Estos, encabezados por el ex primer ministro, emir Abbas Hoveyda, que gobernó al país durante 13 años hasta 1977, enfrentan cargos de corrupción y otros.

Entre los funcionarios arrestados figuran el ex jefe de la policía secreta, general Arteshebad Nasiri, en una época uno de los hombres más temidos del país. Su juicio ha sido pedido frecuentemente por los diarios y los líderes religiosos opuestos al sha.

En su anuncio de hoy, Azhari explicó que "una comisión integrada por gobernadores, líderes religiosos y personas locales de confianza, será establecida para identificar a los incitadores".

♦ TANQUES VIGILAN TEHERAN

Por su parte, el ejército dijo que sus tropas fueron atacadas con fuego de fusilería y explosivos cuando buscaban a opositores del sha en el centro religioso de Qom, a 130 kilómetros de Teherán.

Tanques que han podido verse por todas las calles de Teherán desde las violentas demostraciones contra el sha del domingo, estuvieron hoy reforzados mientras el nuevo primer ministro celebraba su primera reunión oficial de gabinete, en la que se abordaron "problemas nacionales".

♦ MANIFESTACION

BONN, 9 (EFE). — En el caso que el sha de Persia pierda el poder, tendrá que responder ante un tribunal por sus 27 años de opresión, explotación y tortura del pueblo, declaró al diario "Bild" de hoy jueves el "Ayatolla" Khomeini, de 78 años, jefe espiritual de los chiitas refugiados en París.

A la pregunta de si los comunistas formarían parte del gobierno si la oposición llegara al poder, el "Ayatolla" respondió tajantemente "de ninguna manera, nosotros creemos en Dios y no en Marx". Por su parte el sha Reza Pahlevi nombró una comisión especial de investigación para que indague sobre la naturaleza y el origen de los bienes de toda la familia imperial y de a conocer los eventuales abusos y malversaciones. Da la noticia hoy la agencia de prensa iraní "Pars", precisando que la presidencia del comité fue confiada a Jamaleddin Akhavi.

♦ REGRESAN A LUCHAR

ESTOCOLMO, 9 (DPA). — Cientos de estudiantes persas matriculados en universidades de todo el mundo regresan cada día a Irán para participar en la lucha contra el régimen del sha, informó en Estocolmo la Federación de Estudiantes Iraníes de Suecia.

Sólo de Suecia partieron ya hacia Irán unos 50 estudiantes persas, según anunció hoy en Estocolmo el portavoz de la Federación, Mehdi Kazemi.

Los estudiantes iraníes, añadió el portavoz, están divididos en múltiples grupos pero todos están de acuerdo en que, en la actual situación, tienen la obligación de luchar al lado del pueblo.

Conmemoran un Sangriento Progrom Nazi

BONN, Alemania Occidental, 9 (AP). — Una serie de discursos políticos y una procesión silenciosa con antorchas tuvieron lugar en Alemania Occidental ayer con motivo del 40º Aniversario de la proclama de la campaña de exterminio de judíos durante el régimen nazi.

"Millones de alemanes lo vieron, y no hicieron nada para impedirlo o no pudieron hacer nada...", dijo el presidente Walter Scheel en un discurso a la Nación la víspera del aniversario del 9 de noviembre de 1938.

"No osamos evitar la verdad, aunque sea penosa y bochornosa... se lo debemos al pueblo judío, al mundo y a nosotros mismos", dijo Schhel.

Políticos, líderes sindicales, estudiantes y miembros de la comunidad judía de Berlín Occidental se hallaban entre las 5.000 personas que desfilaron en silencio con antorchas por las calles.

Numerosos carteles exhibían las leyendas "Ninguna prescripción para los crímenes nazis" y "nunca más la guerra, nunca más el fascismo".

La campaña de destrucción de propiedades judías fue bautizada "noche de los cristales" porque las calles de las ciudades alemanas quedaron cubiertas de cristales rotos de las vidrieras de las tiendas judías.

El progrón dejó en ruinas 267 sinagogas y unos 7.500 comercios judíos en ruinas, y murieron 91 judíos y otros 30.000 fueron encarcelados.

NICARAGUA: CARTER BUSCA UN GOBIERNO SIN SOMOZA

MANAGUA-WASHINGTON, 9 (UPI y AP). — Estados Unidos estaría empezando a comprender que la única solución a la crisis nicaragüense descansa en la dimisión del presidente Anastasio Somoza, dijeron anoche fuentes diplomáticas.

Añadieron que Washington comenzó a presionar "cautelosamente" al régimen de Somoza tratando de convencer al mandatario de que su dimisión evitaría una nueva ofensiva de los guerrilleros izquierdistas.

El presidente Jimmy Carter dijo hoy que su gobierno está intensamente empeñado en la formación de un gobierno en Nicaragua "que tenga el completo apoyo de los nicaragüenses".

Carter dijo que se le mantiene informado diariamente de las gestiones que en ese sentido está efectuando allí el grupo de mediadores que actúa al amparo de la Organización de Estados Americanos.

Carter notó que uno de los resultados de la gestión mediadora había sido la disminución de la violencia que ha sacudido a ese país desde principios de año.

♦ RENUNCIA O BAÑO DE SANGRE

SAN JOSE DE COSTA RICA, 9 (EFE). — Alfonso Robelo, dirigente opositor nicaragüense, declaró aquí que si el general Anastasio Somoza no renuncia a su cargo, a Nicaragua le espera un baño de sangre como no ha habido otro en América. Robelo afirmó también, en un programa radial, que al general Somoza le quedan muy pocos días en el puesto. "Puedo asegurar al mundo que Somoza caerá antes de que termine el presente año de 1978", dijo.

♦ PERU: PROTESTA ESTUDIANTIL

LIMA, 9 (UPI). — Cientos de estudiantes de colegios secundarios bloquearon hoy con piedras y palos las calles de algunas zonas periféricas de esta capital, al continuar las manifestaciones de protesta contra el alza de las tarifas de transporte público.

Los estudiantes también apedrearon vehículos del servicio público y chocaron esporádicamente con la policía, que usó gases lacrimógenos y cañones de agua para dispersar a los jóvenes manifestantes.

Los efectivos policiales, que circularon en carros blindados, doblaron hoy su vigilancia en los puntos clave de la urbe y en los locales de los colegios, luego de una jornada violenta que acompañó a un paro de trabajadores estatales y empleados bancarios.

La viuda de Salvador Allende, entre líderes democráticos de todo el mundo, en la apertura de la conferencia. (UPI)

ESPAÑA: CONFERENCIA DE SOLIDARIDAD CON CHILE

MADRID, 9 (AFP). — La Conferencia Mundial de Solidaridad con Chile se inició hoy aquí en presencia de Hortensia Bussi de Allende, viuda de Salvador Allende, muerto el 11 de setiembre de 1973, día del golpe que llevó al poder a la Junta Militar.

Al acto inaugural asistieron unas 1.000 personas, entre las que figuraban los secretarios generales de los partidos Socialista y Comunista chilenos, Carlos Altamirano y Luis Corvalán.

También estaban presentes el ministro de Justicia de Luxemburgo, Robert Krieps, el vicepresidente del Senado de Italia, Dario Valri. El director de la academia de Ciencias de la Unión Soviética, Nicolás Kudryavter, y Tidiana Dali Ndiaya, del Comité Central del partido Socialista del Senegal.

La representación política española contaba con la presidenta y el secretario general del partido Comunista, Dolores Ibarruri (La Pasionaria) y Santiago Carrillo, Alfonso Guerra, una de las altas figuras del partido Socialista, y el presidente de la organización católica Justicia y Paz, Joaquín Ruíz Giménez.

Por el sindicalismo español asistían los secretarios generales de la Unión General de Trabajadores (UGT, de tendencia socialista) y de las comisiones obreras de tendencia Comunista), Nicolás Redondo y Marcelino Camacho.

♦ BOICOT

MADRID, 9 (AFP). — Los sindicatos de las comisiones obreras (Comunista) y de la Unión General de Trabajadores (Socialista) pidieron a sus militantes que boicoteen todos los envíos de mercaderías a Chile

Un Buen Consejo Para Evitar Contraer Cáncer

BONN, 9 (EFE). — Una actividad sexual intensa y satisfactoria disminuye el riesgo de contraer cualquier tipo de cáncer debido al equilibrio hormonal que con ello se logra.

Esta es al menos la última tesis divulgada hoy en Alemania Federal por el profesor Julius Hacketal, de 57 años, una de las personalidades más discutidas de la medicina alemana.

Hacketal asegura que las caricias y abrazos reflejan a la pareja que, además, se siente en funciones "normales". Sus declaraciones le valieron hoy una vez más las duras críticas de la "medicina oficial", que acusa a Tacketal de una ligereza "rayana en lo criminal" a la hora de emitir sus juicios.

crónica EN EL MUNDO

♦ MAL OLFATO

ESTOCOLMO, Suecia, 9 (AP). — Un ladrón de 19 años del pueblo sueco de Arkiva escogió la peor víctima posible esta semana

Interceptó a un hombre que salía de la estación de correos, lo amenazó con un puñal y dijo: "Esto es un asalto".

Pero la víctima sabía defenderse. No perdió tiempo en desarmar al mozalbete y luego se identificó, era el comisionado policial de Arnmva, Rolf Wikberg.

El joven fue a parar a la cárcel y se le acusó de intento de robo.

♦ FANATICO YO

BELGRADO, 9 (AP). — Un aficionado al fútbol fue arrestado por asesinar a un árbitro después de un partido.

El árbitro Milan Tomasic, de 27 años, actuó como árbitro en un partido en la aldea de Vrbje en Croacia, entre el equipo local Saturn y el de Granicar, una población próxima.

Declaración de Balbín Afirma que: "la Democracia Sigue sin Aparecer"

A través de una declaración que suscriben Ricardo Balbín, Carlos R. Contín, Francisco Rabanal, Luis A. León, Víctor Martínez, Horacio García, Alfredo Mosso y Raúl A. Galván, el radicalismo expresa su preocupación al observar cómo en el actual proceso aparecen avanzar roces, argumentos y actitudes que intentan soslayar la definida actitud democrática argentina".

"La democracia no aparece —agrega el documento—, pero nuestros ciudadanos que la buscan de verdad, van siendo llevados por una acción psicológica monopólica e intimidatoria, hacia un conformismo que implica la aceptación de un paternalismo que solo puede generar aislamiento en los de arriba y queja en los de abajo".

Señala que "no puede seguir siendo la restauración democrática una bandera de paz si no se señala con lealtad el camino para que el pueblo lo recorra. Si nuestro pueblo aspira a la democracia no se la puede seguir negando. La democracia solo recordada pero no transitada no puede ser una alternativa para los argentinos.

"Pensando así, no podemos dejar de alertar al pueblo y al gobierno sobre la elaboración de ciertos esquemas que con pretendida originalidad institucional atentan contra el sistema republicano al relegar la soberanía popular y al proponer figuras autocráticas para el Estado Nacional. Desconocer o eludir el sufragio es negar la pacífica, culta y civilizada participación del ciudadano. Siempre el miedo al sufragio implica el miedo a la democracia.

♦ "CON PREOCUPACION"

"Los radicales, con pública lealtad, nos expresamos antes con preocupación pero con equilibrio, sobre la toma del poder de las Fuerzas Armadas. Hoy decimos que ese avance sobre la Constitución no debe prolongarse cualquier tiempo y mucho menos, discrecionalmente. Comprendimos la participación de las fuerzas legítimas en la represión de la violencia, pero esta acción no puede desbordar permanentemente los deberes constitucionales sin retornar a un Estado de Derecho".

Dice, luego, la declaración que "se habla, sin definirlos, de objetivos a cumplir antes del regreso a la democracia. Nosotros creemos que todos los objetivos serán inalcanzables fuera de la democracia. No podemos ir a la democracia por caminos que la vieren postergando".

"Reafirmamos también que la democracia que aspiramos, debe tener profundidad social y la democratización debe imponerse como una conciencia generosa en todos los estamentos de nuestra sociedad".

El Brigadier Agosti Rechazó con Energía a "Protagonistas del Caos"

"SIRENAS DE LA DEMAGOGIA"

El comandante en jefe de la Fuerza Aérea, brigadier general Orlando Ramón Agosti, rechazó a los **"protagonistas del caos"** que propugnan **"una rápida devolución del poder por el poder mismo"** y puso en claro que "el proceso de reorganización nacional no es otra cosa que detentar el control del poder al tiempo que el espacio suficiente para que los ciudadanos argentinos recuperen, en libertad, su capacidad de decisión y construyan de abajo hacia arriba la Nación Argentina, soberana y fuerte".

"Toda vez que escuchamos las voces de los protagonistas del caos propugnar una rápida devolución del poder por el poder mismo estamos escuchando las sirenas de lo antinacional, las sirenas de la demagogia y los apetitos personales".

Agosti, que habló en el almuerzo mensual de la Cámara Argentina de Anunciantes dijo que "la mejor forma de contribuir actualmente al proceso no es mediante el activismo histórico sino mediante una labor responsable y silenciosa" y afirmó que "la principal responsabilidad del dirigente ciudadano argentino es saber cuál es el sistema filosófico en el que quiere vivir y luego, racionalmente, defender ese sistema".

♦ "ACTO DE SERVICIO"

Agosti recordó que dentro de poco tiempo se retirará del servicio activo, como está previsto, y afirmó que sus reflexiones son —como toda su carrera de 35 años de militar— "un acto más de servicio al país".

Más adelante destacó que "de una vez por todas queremos señorear en un territorio que no sea más cercenado por la avidez ajena o por la indolencia de los connacionales. Queremos una organización jurídica que nos permita cristalizar nuestra vocación de vivir en libertad con orden, pero en orden con justicia".

"Esa profunda vocación de las FF.AA. de asegurar una progresiva y creciente libertad en todos los órdenes —entre ellos la prensa— quiere ser aprovechada hoy por los causantes y cómplices del caos nacional, para volver a la palestra pública. Nuevamente, como en aquel entonces demuestran hallarse confundidos con respecto a su propio rol y con respecto a la fortaleza de la Nación".

"Es fundamental —continuó— que todos comprendamos y aceptemos que el objetivo de reorganizar la Nación no se obtiene mediante combinaciones, trampas o alianzas. A aquellos que en estos días parecen convocarse para convencernos que el proceso necesita una "salida" que devuelva a los mismos protagonistas de siempre el manejo del poder debo señalarles, sin temor a ser reiterativo, que las FF.AA. no entregarán el Proceso de Reorganización Nacional a los causantes del caos y la destrucción".

Resumen "Justicialista" en el Boletín Oficial

El apoderado nacional justicialista, doctor Torcuato E. Fino, pidió al juez federal con competencia electoral en esta capital, doctor Eduardo F. Marquardt, se dispusiera la publicación en el Boletín Oficial, el estado patrimonial y contable de la agrupación, acorde con lo determinado por el inciso 3º del Art. 61 de la ley 16.652 orgánica de los partidos políticos.

♦ RESUMEN CONTABLE

Expresó al efecto que no se formuló observación alguna respecto de dicho estado contable.

El magistrado dispuso se publique en el Boletín Oficial el resumen contable obrante en las actuaciones de la mencionada agrupación política, en cumplimiento de lo establecido en el Art. 61, apartado 3 de la ley 16.652.

"NO HAY ESPECULACION AL NOMBRAR GOBERNADORES"

PARANA, 9 (De nuestro corresponsal) — **"En el nombramiento de los nuevos gobernadores no hay ninguna especulación ni análisis de fuerza"**, afirmó a los periodistas el ministro del Interior, general **Albano Harguindeguy**, poco después de haber puesto en el cargo al nuevo titular del Poder Ejecutivo entrerriano, general de brigada (RE) **Carlos Aguirre**.

Explicó que "se busca que a cada provincia vaya el hombre que asegure el éxito de su gestión en el gobierno, que se considera tiene más aptitud para desempeñar el cargo, con prescindencia de la fuerza a la que pertenece".

"Ustedes han visto —dijo a los cronistas— que se ha cambiado el gobernador de Entre Ríos; en San Juan ha sido designado un oficial de la Fuerza Aérea donde había un oficial de Marina, y hay otras provincias donde había oficiales del Ejército y donde van a ser designados oficiales de otras fuerzas".

Se le preguntó al ministro si el relevo de gobernadores que se estaba operando respondía "a una pauta prefijada o es casualidad que se estén colocando hombres del Ejército en distintas provincias que son consideradas como polos del desarrollo en el país". El general Harguindeguy respondió: "Usted está prejuzgando, pues aquí no se trata de poner hombres del Ejército en uno o en otro lado. A principios de año, en una reunión de gobernadores, yo les manifesté que ellos eran los gobernadores del año 1978, es decir que cuando yo expresé eso, en los primeros días de marzo, ya tenía 'in mente' que al finalizar este ejercicio fiscal se operarían algunos cambios de gobernadores. Esa idea que tuve en marzo se fue concretando a nivel del Poder Ejecutivo Nacional a lo largo del año, llegó noviembre y se ha producido".

Al ser requerido sobre otros temas de la actualidad nacional, se excusó de contestar, aduciendo que "en los últimos días ha habido demasiadas declaraciones y hay que hablar menos y hacer más".

Designaron Nuevos Mandatarios

Fue designado ayer el nuevo gobernador de la provincia de Chubut. Se trata del contraalmirante (R) Angel Lionel Martín, que habría ingresado a la Armada el 26 de enero de 1944 y pasó a retiro voluntario el 1º de marzo de este año. El contraalmirante Martín reemplaza al coronel (RE) Julio Etchegoyen, designado, a su vez, gobernador de Entre Ríos. Entre sus diversos destinos se cuenta el de ayudante agregado naval a la embajada argentina en Estados Unidos. En la Marina de este país realizó un curso de capacitación entre 1956 y 1957.

Por otra parte, fue nombrado ayer como gobernador de Río Negro el contraalmirante (R) Julio Alberto Acuña, que reemplaza al contraalmirante (RE) Aldo Bachman. Acuña había sido ascendido al grado con el que se retiró el 31 de diciembre de 1969. Durante su carrera se desempeñó como responsable de numerosas unidades de guerra y fue agregado naval en Gran Bretaña.

♦ VIAJA DI FONZO

POSADAS, 9 (De nuestro corresponsal) — El gobernador interino de Misiones, capitán de navío Fernando Sergio Di Fonzo, viajará a Buenos Aires el próximo domingo. Fue convocado por el ministro del Interior, con quien se entrevistará el lunes.

♦ HABLA CHASSEING

CORDOBA, 9 (De nuestro corresponsal). — El gobernador provincial, general (R E), Carlos Bernardo Chasseing, dijo que no ha sido confirmado en el cargo, pero que tampoco se le hizo comentario alguno al respecto. Añadió que su puesto es "de combate".

SOLICITADA

TRANFINA S. A.
AL PUBLICO
EN GENERAL

TRANFINA S. A. DE AHORRO Y PRESTAMO PARA LA VIVIENDA, se ve en la obligación de informar a sus inversores y público en general, la total inexactitud de las noticias difundidas por diferentes medios de comunicación, donde se informaba sobre operaciones no legales supuestamente cometidas por nuestra empresa.

No existiendo detención alguna sobre ninguno de los miembros de nuestro Directorio, y estando todas nuestras actividades perfectamente encuadradas en las normas legales dictadas por el Banco Central de la República Argentina, y al no existir tampoco deudores morosos por nuestros créditos otorgados al 30 de Octubre de 1978, quede aclarada nuestra situación. —

OSCAR MIGUEL CONDOLUCI
(Apoderado) — C.I. 5.011.794

CASA HUTTON S. A.
MANUEL R. TRELLES 650 - CAPITAL

NECESITA

a) CHOFER
Para autoelevador. Con experiencia.

b) PEON
Para depósito. Con experiencia. 25 a 35 años. Horario corrido. Comedor en la Empresa. Beneficios sociales.

Presentarse con documentos y certificados de trabajo o referencias, viernes y lunes de 8 a 14 hs. a:

JEFE DE EXPEDICION

No Era Ella

Escribe
AMERICO BARRIOS

OTRA vez vamos a hablar de la tragedia de Liniers, porque no estamos habituados a hechos de esta naturaleza, y aun si se repitieran con frecuencia, tampoco nos acostumbraríamos a esa realidad, y estaríamos, como ahora, prontos al estupor, a la indignación, al espanto. Una joven madre arrojando al vacío, desde un piso 21, a sus dos hijitos, y después tirándose ella, a ese pozo insondable de la muerte y de la locura. Estamos estremecidos, doloridos. Confundidos. Nos formulamos mil preguntas porque sentimos una espontánea solidaridad que nace en millones de años de antigüedad, desde que somos seres humanos. Una solidaridad burlada por la tragedia que no adivinamos para evitarla y darle esperanza a la mujer desesperanzada y larga vida a quienes iban a perderla.

♦

Esta mujer, según todos los antecedentes conocidos, no padecía enfermedades que pudieran llevarla a la demencia. Y solamente una mujer, perturbada mentalmente, asesina a sus hijitos. Pero, ¿quién es culpable? ¿La vida, como un chacal hambriento, como una serpiente ponzoñosa persiguió a esta mujer hasta acorralarla, para poder exterminarla después de perseverante persecución? En esa situación, ¿quién podía hacerlo no le prometió ayuda? Porque quizá con una promesa, nada más, hubiera templado su entereza. ¿Buscó apoyo y le fue negado? ¿Diabólicamente inventaron una pavorosa soledad y la volcaron sobre ella, como una pesada montaña, para que no pudiera ponerse de pie? ¿Sintió, entonces, que la vida era una enemiga irreconciliable, sin piedad, y quiso salvar a sus hijitos de esa voracidad aniquiladora arrojándolos al vacío, huyendo por un camino sin salida porque no había otro y, habiéndolos, le fueron negados?

♦

No, ella no es totalmente culpable. No puede serlo. Ni mucho ni poco. Que nadie la condene. Ella, ya no era ella. Una madre se hace matar por sus hijos, pero no los mata. ¿NO LE PARECE?

Américo Barrios

SI ARGENTINO

• Respuesta a Chile: Elegir Gobierno Amigo

El gobierno argentino propuso a su par chileno recurrir a la mediación de **"un gobierno amigo"** elegido por ambos países **"para las cuestiones sobre las que eventualmente no se lograsen coincidencias"**, en la tercera fase de las negociaciones respecto del diferendo limítrofe austral. Tal apreciación está contenida en un comunicado dado a publicidad en la víspera por el Ministerio de Relaciones Exteriores y Culto, en que se destaca la **"firme voluntad"** de la Argentina **"de lograr una pronta solución a los problemas pendientes en el litigio de límites"**.

No existen indicios sobre el país al que Argentina y Chile recurrirán eventualmente para solicitar sus oficios como **"componedor"** en el diferendo, pero es significativo mencionar la diferencia existente entre **"árbitro"** y **"mediador"**, pues mientras éste solo actuará para **"limar asperezas"**, el primero implica la aceptación de un fallo obligatorio, cosa que nuestro gobierno ha rechazado de plano desde un primer momento.

Anuncian la Decisión

El anuncio de la decisión argentina fue formulado ayer por el Palacio San Martín poco después de que el embajador Hugo Miatello entregara en Santiago de Chile la carta enviada por el teniente general Videla al presidente Pinochet, en la que consta la posición mantenida por nuestro país.

Tal aceptación de un mediador —para aquellas cuestiones en las que no se logre un acuerdo bilateral—, ofrecida por Chile hace pocos días, no implica el abandono del marco de negociaciones establecido por el acto de Puerto Montt, según detalla el documento hecho público por la Cancillería argentina.

De hecho, la propuesta argentina comienza por estimar adecuado iniciar las tareas para elaborar los documentos internacionales que instrumente los acuerdos logrados por la Comisión Mixta Nº 2, lo que equivale a decir que se insiste en la vigencia de la tercera fase prevista en el acta firmada por los presidentes Videla y Pinochet, el 20 de febrero pasado

Dentro de la tercera fase, y ante la eventualidad de que no se lograsen coincidencias, el gobierno **"concuerda en recurrir a la ayuda en las negociaciones de un gobierno amigo"**.

Las versiones dominantes en distintos medios incluyen, entre los posibles mediadores, al **Papa Juan Pablo II, al rey Juan Carlos**, de España, y al secretario general de las Naciones Unidas, **Kurt Waldheim.**

A su vez, según informaciones llegadas desde Estados Unidos, señalan que el **"New York Times"** consideraba ayer factible que dicha comisión pudiera ser encomendada, también, al ex secretario de Estado norteamericano, **Henry Kissinger.**

Inmediata Iniciación

Persistía también la impresión de que las discusiones para alcanzar puntos de acuerdo sobre los temas no resueltos por la Comisión Mixta, es decir, las cuestiones de delimitación geográfica en la región austral, deberían iniciarse de inmediato.

Al cabo de esas negociaciones, que no podrían extenderse demasiado, y logrados puntos de acuerdo suficientes como para dar paso a una mediación eficaz, no se descarta que el trámite de dar intervención a un tercer país que actúe de amigable componedor, podría abrirse con una entrevista de los presidentes de Argentina y Chile.

Esa alternativa, se entiende, será siempre posterior al logro de coincidencias que aseguren la eficacia de cualquier gestión mediadora, condiciones que, parece obvio, también requerirá el "gobierno amigo" al que eventualmente se recurra.

Un hecho ajeno a las negociaciones contribuye a acentuar la impresión de que no son extensos los plazos con que se manejan ambos gobiernos. En efecto, sea o no el rey de España, por ejemplo, el probable mediador, se entiende que las negociaciones entre Argentina y Chile deberían estar encaminadas, antes de la Juan Carlos y su esposa Sofía, inicien su visita oficial a Buenos Aires prevista para el 26 de este mes.

Si se toma en cuenta que Chile ofreció la mediación como una de las posibilidades para continuar la discusión del diferendo y que la argentina ha concordado ahora en ese procedimiento, los pasos que deberían esperarse para estos próximos días es el del comienzo de las discusiones bilaterales a las que hace referencia el comuni-

Pinochet: No,

SANTIAGO DE CHILE, 9 (UPI, AP, ANSA, EFE y DPA). — **"Chile no tiene ambiciones en el Atlántico porque su futuro está en el Pacífico"**, afirmó el presidente **Augusto Pinochet** quien, asimismo, no descartó la posibilidad de una nueva entrevista con su colega argentino, **Jorge Rafael Videla**, para tratar otra vez la disputa fronteriza de ambos países en la zona austral del continente.

Esa entrevista tendría por objeto buscar de común acuerdo un tercer país para que actúe como mediador en la controversia, según estimaron algunos observadores locales.

Tal posibilidad tomó cuerpo después que desde Buenos Aires se anunció en forma oficial que Argentina había aceptado la propuesta chilena de acudir a la mediación de un tercer país amigo para continuar las negociaciones limítrofes.

Al ser interrogado sobre el anuncio argentino, Pinochet eludió una respuesta concreta, y tampoco hubo ninguna otra reacción chilena inicialmente.

Pinochet se refirió al eventual encuentro presidencial después de recibir una carta de Videla en respuesta a otra que le había dirigido el mandatario chileno.

Consultado sobre la posibilidad de esa entrevista, Pinochet respondió que "está en **suspenso"** porque **"primero tengo que estudiar en profundidad la respuesta del presidente Videla y las informaciones que llegan de Buenos Aires".**

Pinochet y Videla se reunieron primero en Argentina y luego en Chile y como consecuencia de esas entrevistas se creó a comienzos de este año una comisión mixta para analizar las diferencias limítrofes, pero el grupo binacional fracasó en sus esfuerzos por encontrar una solución a la controversia.

La carta respuesta fue entregada a Pinochet por el embajador argentino, **Hugo Mario Miatello**, en una reunión que sostuvieron ambos a primera hora de la mañana en la sede de gobierno.

Pinochet dijo que la audiencia fue **"muy cordial, en el sentido de que ambos países estamos en muy buena predisposición para normalizar nuestra situación. No hay ningún problema. Buscamos la forma de bajar las tensiones que se han creado artificialmente"**, indicó.

Agregó que **"de la carta, en primera instancia, se puede deducir en primer lugar que tanto Argentina como Chile están en el predicamento de solucionar el problema por la vía pacífica"**.

Añadió que **"en segundo lugar el proble-**

Brasil: Queja de Camioneros

BRASILIA, 9 (ANSA). — El presidente brasileño, general Ernesto Geisel, recibió hoy un telegrama en el que la Asociación Brasileña de Transportadores Internacionales pide su intervención para que el tránsito por territorio argentino deje de sufrir los inconvenientes surgidos cuando dicho país "tomó medidas concretas", impidiendo el paso de vehículos brasileños hacia Chile. La entidad destaca que seis empresas transportadoras han debido cesar totalmente en sus operaciones, con sensibles y crecientes pérdidas.

Hoy, el Gabinete con los Nuevos Ministros

Hoy, a partir de las 9.15, se realizará una reunión de gabinete. Tendrá lugar en la Sala de Situación de la Casa de Gobierno. Será presidida por el titular del Poder Ejecutivo Nacional, teniente general (RE) Jorge Rafael Videla. Estarán presentes, además de los ministros, los secretarios del área presidencial.

Cabe destacar que ésta ha de ser la primera vez que participan de un cónclave del máximo nivel los nuevos ministros, es decir, los de Relaciones Exteriores y Culto, Cultura y Educación, Justicia, Defensa y Bienestar Social.

♦ **FERIA**

El presidente de la Nación, teniente general (RE) Jorge Rafael Videla, visitó anoche la Feria de las Naciones. La muestra, que puede apreciarse en el predio ferial que la Sociedad Rural Argentina posee en Palermo, fue inaugurada al mediodía por la esposa del jefe del Estado, señora Alicia Hartridge de Videla y por la señora del intendente metropolitano.

La ceremonia de apertura contó con la presencia de destacadas personalidades, entre quienes cabe destacar al jefe de la comuna, brigadier (RE) Osvaldo Cacciatore; el nuncio apostólico, monseñor Pío Laghi; el secretario de Información Pública, almirante Rubén Franco; gobernadores provinciales y los embajadores de Italia, Alemania, Francia y Sudáfrica.

La banda de la feria, compuesta por veinte profesores, inició el acto acompañando al cuerpo de baile estable, integrado por más de 60 personas, vestidas con los trajes típicos de Grecia, Italia, España, Francia, Alemania, Suiza, Israel, Paraguay, Portugal, Colombia, Brasil, México y Argentina.

Luego se procedió al izamiento simultáneo de las banderas de los países participantes de la muestra.

NO LO EXIMEN DE PRISION POR OFENSA A SAN MARTIN

SALTA, 9 (De nuestro corresponsal. — El juez federal doctor Ricardo Lona denegó el recurso interpuesto para que se eximiera de prisión a Mario Peña, propietario de una agencia publicitaria local, a quien se acusa de haber agraviado al general San Martín en un aviso en que la figura del prócer apareció con un dedo sobre los labios, en señal de silencio. El aviso fue publicado en los diarios locales el 22 de octubre último, y la reacción suscitada en algunos medios hizo que Peña respondiera el 26 del mismo mes con una solicitada en la que aclaraba que no había sido su intención la de "menoscabar o insultar la memoria del prócer", pero el Consejo Sanmartiniano de esta ciudad formuló una denuncia ante los estrados de la justicia y el doctor Lona dispuso el arresto del publicitario, que hoy seguía detenido en el penal de Villa Las Rosas.

El magistrado tomó esa medida basado en la supuesta violación del artículo 230 del Código Penal, que prevé penas de uno a cuatro años de prisión para quien menospreciare públicamente los símbolos nacionales o provinciales argentinos. Además, citó a los responsables de las publicaciones en las que apareció el aviso, ordenado por el Banco Provincial de Salta, mientras actuaba como gerente de la entidad crediticia el doctor Mario López. Este, que habría negado toda responsabilidad en el caso, se vio obligado a renunciar, y entre las causas de tal determinación se cita, precisamente, la aparición del aviso cuestionado, así como también el hecho de que hubiera contratado para el sector de computación del banco a Tomás Lynch, con un sueldo de 1.950 dólares mensuales pagaderos en pesos, lo que también provocó reacciones y obligó a ese último a dimitir.

El diario "El Intransigente", en su edición de ayer, señala que "no se explica cómo facsimiles de dicho anuncio publicitario sean reproducidos por algunas publicaciones del orden nacional, si es que el mismo pudiera suscitar sentimientos presuntamente agraviantes con figuras señeras de nuestra nacionalidad".

"CHACO"

A bordo del buque "Chaco" tendrá lugar a las 11 una conferencia de prensa organizada por la Liga Naval Argentina, entidad que programa anualmente la celebración de la "Semana del Mar". En la oportunidad se informará sobre la recordación de este tradicional evento que se iniciará el domingo próximo

SERVICIO FUNEBRE
con ataúd para sepultura, tramitaciones, vehículos y sala velatoria, en Capital Federal, por: **$283.000**
JUBILADOS y PENSIONADOS
Se halla en plena vigencia nuestro compromiso con el M.B.S.N., (P.A.M.I.) *por el que efectuamos* descuentos del 10 al 15%
CONSULTENOS
Casa SCALTRITTI Y Cía. s.a.c.i.
(Fundada en el año 1937)
Av. Gaona 3758 - Capital 67-0052 y 0488

AVISO AL COMERCIO
María Teresita Acquarone, Escribana Pública, con oficina en Lavalle 1634, 9º "B", de esta Capital, en cumplimiento de la Res. 675 (INAC) avisa, por su intermedio, que Maldonado, Sociedad Cooperativa de Crédito Ltda., con domicilio en la calle Julián Alvarez Nº 420, de la Capital Federal, ha firmado con la Cooperativa de Crédito Empresario Ltda., compromiso provisorio por el cual se incorpora a la última nombrada.
Domicilio de las partes y reclamos de Ley en mi Escribanía.

A UN MEDIADOR

• Firme Voluntad de Lograr Pronta Solución

cado de la cancillería distribuido ayer.

Comunicado Oficial

El texto oficial enfregado en el Palacio San Martín expresa: "En el día de la fecha el gobierno argentino ha puesto en conocimiento del gobierno de Chile su posición con respecto al estado de las negociaciones actualmente en curso con ese país en virtud del Acta de Puerto Montt.

"En tal sentido, y como muestra de su firme voluntad de lograr una pronta solución de los problemas pendientes ha hecho saber al gobierno del país vecino que —en esta tercera fase— Argentina considera adecuado iniciar las tareas para la elaboración de los instrumentos internacionales que contengan los acuerdos que se concretaron durante los trabajos de la Comisión Mixta número dos, a la par que convenir con relación a los demás temas, puntos de acuerdo.

"Para las cuestiones sobre las que eventualmente no se lograsen coincidencias concuerda en recurrir a la ayuda en las negociaciones de un gobierno amigo elegido por ambos países".

Amenaza Permanente

BAHIA BLANCA, 9 (De nuestro corresponsal). — En la Base Naval de Puerto Belgrano se cumplió esta mañana la ceremonia de incorporación a la flota naval y afirmación del pabellón nacional de las corbetas "Drummond" y "Guerrico" y en su transcurso el comandante naval, contraalmirante Humberto Barbuzzi afirmó que "**tenemos la amenaza permanente por delante, por lo que la Armada, junto con las otras fuerzas hermanas consolidan una coraza inexpugnable ante los apetitos territoriales del extranjero**".

La ceremonia fue presidida por el comandante en jefe de la Armada, almirante **Armando Lambruschini**, quien arribó procedente de Mar del Plata, en donde efectuó una visita de inspección.

Conceptos

El contralmirante Barbuzzi, se refirió al acontecimiento y señaló "**que el pabellón celeste y blanco que siempre tendremos enarbolado evidenciará al mundo nuestra manera libre de ser y nuestra voluntad independiente porque nosotros somos depositarios de las glorias del pasado y —no dudo— sus dignos herederos**".

Luego, refiriéndose a la realidad actual expresó que "**el destino de la República no depende más del reboleo a cara o cruz de una moneda. La miopía que nos gobernó hasta hace poco tiempo son cosas del pasado, porque existe suficiente conciencia en el pueblo argentino que no podemos echar la culpa de errores y fracasos porque son nuestros propios errores y nuestros propios fracasos**".

Turismo Argentino

SANTIAGO, Chile, 9 (ANSA). — La tensión existente en las relaciones chileno-argentinas reducirá la cantidad de turistas argentinos que visiten Chile, pero "turismo argentino va a haber de todas maneras", afirmó el presidente de la Asociación Chilena de Hoteles, Arturo Castillo.

Castillo añadió que "es posible que llegue el sesenta por ciento de los argentinos que venían antes, pero llegarán".

Pretensiones Antárticas

CORDOBA, 9 (De nuestro corresponsal) — Sectores de la Antártida Argentina han sido reclamados por Chile y Gran Bretaña, expuso el comodoro Anselmo Ramón Aguilera, jefe de la base austral Marambio, en una conferencia pronunciada en la Universidad de Córdoba, que es parte de un ciclo sobre el Cono Sur. Ambas pretensiones, añadió, son contrarias a derecho y enfrentan a la Argentina, cuya dotación permanente de 130 hombres en sus 15 bases antárticas solo es superada por las dos superpotencias, EE.UU. y la URSS.

"La explotación de las riquezas naturales del continente helado —añadió Aguilera— puede volver la balanza de la hegemonía mundial a favor del país que la realice". Los trabajos de investigación presentados en 1977 en Londres y Canberra, por otra parte, "prueban la existencia de carbón, cobre, platino, plomo y, además, grandes reservas de petróleo" en la Antártida.

Esos mismos estudios "demuestran la imposibilidad de iniciar perforaciones antes de los 15 ó 20 años venideros, lo que otorga un plazo respetable para la implementación de un régimen conservacionista", dijo.

al Atlántico

ma se va a entregar a las cancillerías y una vez que se estudie se verá si hay necesidad de hacer o no una declaración".

♦ TODO EN ESTUDIO

Interrogado sobre si Argentina había aceptado la proposición chilena de buscar un tercer país como mediador en el diferendo, respondió que no podía decir nada hasta estudiar la carta **"en profundidad"**.

La misma reacción tuvo cuando se le preguntó si respondería la carta de Videla. **"Todo está en estudio. Sería poco serio que dijera cualquier cosa"**.

Consultado sobre cómo definiría la situación luego de leer la carta de Videla, respondió que **"en primer lugar no tenemos porqué alarmarnos"**.

"Los rumores que corren son interesados. Parece que hay una tercera posición de alguien que quiere a toda costa producir problemas, pero son rumores. Ambos países están en muy buen predicamento. La guerra descártesela de la cabeza", afirmó.

Poco antes, ante otra pregunta, Pinochet había dicho que la situación es **"muy tranquila"** y explicó que las tropas siguen en campaña de fin de año, pero que ordenó que **"las unidades que lo deseen, regresen a sus cuarteles"**.

Respecto a la Argentina, dijo que son ese país **"siempre hemos sido amigos y hermanos, porque hemos nacido juntos a la vida independiente"**.

"Lamentablemente, en una frontera de 5.000 kilómetros es muy difícil que no existan roces o fricciones" y **"ahora hay una discusión en el Sur, en el Canal de Beable"** pero **"estamos en conversaciones"**, agregó.

Señaló que se ha especulado con la guerra, que es **"una cosa muy seria"**.

"Los profesionales militares sabemos lo que es una guerra y tratamos de evitarla" y **"tanto el que habla como el presidente Videla, son personas que conocen su profesión y son enemigos de una actitud bélica"**.

En cambio, **"quienes ignoran la guerra son los que la fomentan, pero sería una locura, como lo he dicho tantas veces, y estoy seguro que no se va a llegar a ese extremo"**, añadió.

Pinochet reiteró que **"Chile no tiene ambiciones en el Atlántico"**, porque **"su futuro está en el Pacífico"**.

"Creo que todo lo que se especula no tiene base. Chile y Argentina tienen que solucionar su problema y lo van a solucionar como corresponde a dos países hermanos, que tienen intereses y proyecciones comunes, afirmó.

"NO CUMPLIR OBLIGACIONES ES UN ACTO DE SUBVERSION"

MENDOZA, 9 (De nuestro corresponsal). — El rector de la Universidad Nacional de Cuyo, Pedro Santos Martínez, dijo aquí que "quizá algunos docentes son capaces de hacer manifestaciones públicas contra el marxismo y contra los grupos subversivos, pero no tendrían el menor remordimiento en cometer atentados que signifiquen medrar, esquivar las responsabilidades que solo ellos pueden cumplir aunque todo se venga abajo".

Martínez aclaró y amplió conceptos vertidos en Córdoba durante un almuerzo con oficiales superiores del Tercer Cuerpo de Ejército, funcionarios nacionales y miembros del comercio y de la banca de esa provincia.

El rector puso de manifiesto que en aquella comida habló en torno de la problemática esencial educativa del país, y que a ese tema el periodismo cordobés no hizo referencia alguna, pero sí a las preguntas que se plantearon a los postres, por parte de los comensales.

"Y allí es donde se produjo —explicó— una confusión entre lo que expresaban quienes preguntaban, y lo que yo respondía". En esa ocasión, Martínez había manifestado que había "profesores mañosos" y también grupos de presión ideológicos que estaban "pujando en el Ministerio de Cultura y Educación, entre otros, los socialistas".

En esta oportunidad, el funcionario amplió sus opiniones y afirmó que "la subversión también comprende la que cometen aquellos que nunca colocarían una bomba ni provocarían atentados, pero que están debilitando, carcomiendo la vida del país con el deficiente cumplimiento de sus obligaciones.

SUCESIONES
DIVORCIOS
Estudio GABRIELLI
Abogados
TUCUMAN 900 (1º "4")
25-8077 y 392-3376
de 15 a 19 horas

El General Leal Dijo: "Al Acuerdo Amistoso"

"Se hace necesario un urgente acuerdo con nuestros hermanos chilenos para que la historia no vuelva a repetirse, como en 1902 y en 1970". El llamado forma parte de la disertación que pronunciara el general Jorge Edgardo Leal en el "Círculo del Plata", entidad ubicada en Bolívar 887, en esta ciudad. El hombre que tuvo a su mando la expedición militar que el 10 de diciembre de 1965 enarboló la bandera nacional en el Polo Sur, vértice del sector antártico y extremo austral de nuestra Patria, pronunció una conferencia titulana "Soberanía en el área de la Antártida Argentina", **pero además se refirió breve pero categóricamente al conflicto del Beagle**, insinuando los intereses que se mueven para conseguir el enfrentamiento armado de los dos países.

"Atravesamos por un momento crucial —prosiguió el general Leal— y nuestra obligación es librar de conflictos al único laboratorio natural que le queda al hombre: la Antártida". Para agregar: **"Grandes potencias están sumamente interesadas en la urgente explotación del sector, especialmente su petróleo"**. Aclaró luego que es fundamental conseguir la legislación necesaria para que se reconozca nuestra soberanía en el sector: "Hay que lograr rápidamente las armas legales que nos permitan conservar o librar de conflictos al único laboratorio natural que le queda al hombre, **sin que el futuro ofrezca la menor posibilidad de que anulen nuestra soberanía**".

Más adelante expresó: "No soy experto en el problema Beagle. Pero sé perfectamente que debemos ser cuidadosos, tener exacta conciencia de nuestra responsabilidad. **Me refiero concretamente a los argentinos que tienen poder de decisión. Ellos deben tener en cuenta que en 1902 las cosas se hicieron mal; pedimos que laudara Su Graciosa Majestad, sin tener en cuenta que no se puede ser juez y parte. Como consecuencia el problema de Las Malvinas aún se encuentra en el plano de las conversaciones y los acuerdos**".

Tras aclarar luego que "la lógica, sobre todo, establece claramente que el **Atlántico es jurisdicción argentina y el Pacífico chilena**", reiteró: "Los que deciden, los responsables", no tuvieron en cuenta la experiencia que surge inapelable de la historia: **en 1970 volvieron a entregar a Su Graciosa Majestad el laudo arbitral sobre el conflicto del Beagle. Otra vez, recurrieron a un juez que también es parte**".

SOLICITADA

TIEL PROPIEDADES S. R. L.

A LA OPINION PUBLICA

De acuerdo a información propalada en el día de ayer, por diferentes medios de comunicación, donde se informaba sobre presuntas irregularidades supuestamente cometidas por nuestra empresa, nos vemos en la obligación de poner en público conocimiento que dichas versiones son totalmente inexactas, pudiendo comprobarse que en ningún momento ha cesado la actividad en las diferentes sucursales donde se siguen desarrollando normalmente todas sus operaciones, no estando detenido ninguno de sus directivos.

RUBEN DAVID SALMON CADENAU
APODERADO

DNI 4.120.370

GARCIA MARTINEZ NO DIJO LO QUE DIJO

SOBRE INFLACION

El jefe del gabinete de asesores del Ministerio de Economía Luis García Martínez, calificó como "un equívoco" que hubiera sostenido en recientes declaraciones que los aumentos salariales hayan sido uno de los factores determinantes del salto inflacionario del 9,8 por ciento registrado en octubre último.

♦ "YO HABIA DEFINIDO"

"Yo había definido la inflación —expresó— como un proceso de lucha social en torno de la distribución de los ingresos, pero mi intención no fue decidir si la culpa del proceso inflacionario la tienen las tarifas del Estado, el aumento salarial o cualquier otro ajuste de tipo inflacionario".

García Martínez formuló esa aclaración al ser consultado ayer acerca de recientes declaraciones suyas, en las que se refirió a los ajustes de salarios y al porcentaje inflacionario registrado el mes pasado.

"Ha sido un equívoco —dijo el funcionario—; yo me refería a la lucha social en torno del ingreso. Esa lucha social se realiza entre todos los sectores, el asalariado también; pero no dije que los ajustes que se pudieran haber producido son el factor fundamental".

Acotó que en sus anteriores declaraciones, "lo que señalé es la influencia de la carne vacuna, eso sí, porque es muy importante; pero lo que quise decir es, sí, que hay una influencia del asalariado en este sentido: de que esta lucha por la distribución del ingreso se realiza entre el Estado, los industriales, los comerciantes, el sector financiero, el asalariado y el sector agropecuario".

"¿Qué quiere decir? —continuó—. Que, sucesivamente, le van tocando partes a cada uno en este proceso de distribución del ingreso; es decir, cuando se hace un ajuste salarial, el asalariado gana posiciones; cuando suben los precios, el asalariado pierde, pero gana otro sector".

♦ "LO QUE QUIERE DECIR"

"Lo que quiere decir —insistió García Martínez— es que en esta distribución social, en esta lucha, que en alguna manera configura el proceso inflacionario, también el asalariado tiene una participación. No quise decir, bajo ningún concepto, que esto haya sido el factor determinante del alza de precios de octubre".

El Ministerio de Economía aclaró hoy que el titular de esa cartera, José Alfredo Martínez de Hoz, no anunció la venta al sector privado de acciones de Yacimientos Petrolíferos Fiscales y Gas del Estado, cuando habló en la cena aniversario de la Cámara de Comercio.

La aclaración señala que, en cambio, Martínez de Hoz se limitó a anunciar que esas sociedades del Estado sacarán a la venta pública las acciones que poseen en las empresas petroquímicas.

♦ LA ACLARACION OBEDECE...

El comunicado respectivo consigna que la aclaración obedece a que "algunos matutinos informaron que se venderían acciones de las sociedades del Estado YPF y Gas del Estado" y explica que "lo anunciado por el señor ministro, como consta en la versión grabada, lo siguiente:

"Es así como en este esfuerzo de privatización, el Ministerio de Economía ha propiciado, y el presidente ha autorizado que las empresas dependientes del Ministerio de Economía que posean acciones en sociedades ajenas a su función específica, vendan al sector privado estas acciones para concretar sus recursos y sus esfuerzos en la acción para la cual fueron creadas. Es así que ofreceremos a la venta pública las acciones de YPF y Gas del Estado en las empresas petroquímicas, para que concentren sus fuerzas en la realización de la producción de petróleo o de gas, y no en productos petroquímicos para los cuales hay capitales privados disponibles, que quieren emprender esta producción".

REGIMEN DE MINERIA: SE HARAN REFORMAS

CHUBUT, 9 (De nuestro corresponsal). — "Las reformas que se introducirán al Código de Minería no significarán la alteración de su estructura". Así lo aseguró el secretario de Minería de la Nación, doctor Fernando Puca Prota, al disertar durante el desarrollo del seminario sobre el desarrollo de la Patagonia.

El funcionario dijo que las reformas contemplan la inclusión de un título en el Código de Minería para reglamentar el proceso de contratación con empresas privadas, la exploración y explotación de grandes áreas mineralizadas descubiertas por el Estado, a través de sus servicios geológicos y mineros, como asimismo los derechos y obligaciones de quienes resulten contratistas.

Las modificaciones propuestas contemplan el problema institucional que deriva del dominio originario que tienen las provincias sobre las minas. "A ellas les corresponderán todos los beneficios que deban solventar los contratistas en materia de cánones, patentes y de participación de utilidades", dijo el titular de Minería.

Puca Proto señaló además que "las categorías de minas no serán alteradas; la institución del permiso de cateo perdurará como hasta el presente, pero su superficie podrá ser opcional y significativamente mayor y más extenso su término, bajo condiciones naturalmente más rigurosas que las del permiso orddinario actual".

También adelantó que serán más extensas las pertenencias en casos de yacimientos extendidos y que se actualizarán los márgenes entre los cuales debe cumplirse la condición de invertir un mínimo de capital fijo.

Por último, al destacar la necesidad de brindar estímulos a la actividad privada, Prota expresó que desde la aplicación del actual programa económico se han liberado 409.962 kilómetros cuadrados que, bajo el justificativo que realizaba o debía realizar la Secretaría de Minería, se encontraban vedadas para nuevas actividades privadas.

MASSERA: PREOCUPACION POR SITUACION ECONOMICA

Criticó el almirante Emilio Massera a los sectores del gobierno que **"persisten en mantener una situación económica que puede llegar a producir tensiones sociales"** y cuestionó a los grupos que, en el caso del diferendo limítrofe con Chile, "quieren negociar lo no negociable, incluso negociar con quien no quiere negociar".

El ex comandante en jefe de la Armada formuló estas declaraciones a los periodistas que lo abordaron ayer en el Aeropuerto Internacional de Ezeiza a su regreso de Europa, donde visitó varios países.

En el Viejo Continente el ex miembro de la Junta Militar mantuvo entrevistas con el presidente de Francia, Valery Giscard D'Estaing, y otras personalidades, con la finalidad "de ubicar de alguna manera un poco la relación argentina con respecto a Europa y ubicar un poco lo que yo considero que debe ser el proyecto de la Argentina en relación con el mundo contemporáneo".

Dijo también que había mantenido entrevistas "en el más alto nivel, pero vengo un poco preocupado al país por las noticias que uno recibe, fundamentalmente por el tema Chile".

Sobre ese problema subrayó que "tengo la convicción de que las Fuerzas Armadas y el pueblo entero están conscientes de lo que significa la defensa de nuestros intereses y la defensa de la soberanía, aunque siempre hay algunos grupos que quieren negociar lo no negociable e, incluso, negociar con quien no quiere negociar".

♦ EL COSTO DE VIDA

Agregó que el otro aspecto que le preocupaba era la situación económica interna. "He recibido las últimas cifras del costo de vida —señaló— y creo que los diferentes sectores empresarios, de la producción y del trabajo, han realizado ya un suficiente esfuerzo como para tener alguna respuesta válida y creo que las repetidas promesas de un mejoramiento de la situación económica no se están dando en función de que sectores del gobierno persisten en mantener una situación económica que, evidentemente, puede llegar a producir tensiones sociales en nuestro país".

"En ese aspecto —continuó expresando— podría señalar también que me ha sorprendido que si bien los diferentes sectores que he entrevistado manifiestan realmente optimismo con respecto a la situación externa económica argentina, también manifiestan su honda preocupación por la situación económica interna". Con esto el almirante Massera dio por terminada la entrevista. Previamente había eludido referirse a una comida, con asistencia de 4.000 personas, que se proyectaba realizar en su honor la semana entrante, de acuerdo con una versión periodística que él desmintió más tarde.

SE CUBRIRA EL DEFICIT SIN EMISION MONETARIA

El secretario de Hacienda Juan Alemann a través de un comunicado, aclaró que la relación prevista en el déficit del presupuesto para 1978 es del "2 por ciento del producto bruto interno" y que "será cubierto sin recurrir a la emisión monetaria".

♦ INFORME OFICIAL

El informe oficial, que sale al paso de versiones difundidas sobre la magnitud de ese déficit —se lo hacía ascender según ellas a un 5 por ciento del PBI— expresa textualmente:

1) El déficit del presupuesto fue previsto originalmente en un 1 por ciento del Producto Bruto Interno (PBI). El reajuste practicado como consecuencia de una inflación superior a la utilizada en su momento como hipótesis de trabajo, lleva esa relación al 2 por ciento del PBI. Este déficit será cubierto sin recurrir a la emisión monetaria.

2) El déficit total del sector público, empresas y sociedades del estado, organismos descentralizados, cuentas especiales, provincias, municipios y entes binacionales (en la metodología del Fondo Monetario Internacional) que incluye el mencionado en el punto 1. Anterior fue previsto originalmente en 3,9 por ciento del PBI, elevándose ahora por lo tanto al 4,9 por ciento. Este concepto de déficit incluye el endeudamiento adicional neto durante el año de las empresas y organismos oficiales, aspecto este último que se ha mantenido dentro de los límites previstos. Se utiliza este concepto amplio de déficit del sector público para medir el endeudamiento del mismo y adecuarlo a las posibilidades del mercado de capitales.

3) Si bien es razonable la aspiración de llegar a cubrir las erogaciones presupuestarias íntegramente con recursos corrientes, no tiene sentido pretender lo mismo con las empresas estatales, ya que es normal que empresas que se expanden (como por ejemplo Agua y Energía Eléctrica) se endeuden para financiar nuevas obras. Si estas empresas fuesen privadas harían lo mismo. El monto de este endeudamiento no debe superar límites prudenciales. A este respecto cabe aclarar que gran parte de la magnitud del endeudamiento del sector público es debido a compromisos contraídos con anterioridad a la gestión del actual gobierno, imposible de reducir. Este, sin embargo, ha saneado su forma de financiamiento, al haberse eliminado la emisión como recurso para su pago, reemplazándolo por el acceso al crédito interno y externo.

4) El déficit global del sector público en relación al PBI fue superior al de 1978 en 1962, 1963, 1964, 1972, 1973 y 1974, siendo la inflación (medida por precios implícitos) del 62 por ciento en 1972 y del 57 por ciento en 1973, e inferior al 28,5 por ciento en todos los otros años mencionados.

EDITORIAL SARMIENTO S. A.

CONVOCATORIA

Se convoca a los Señores Accionistas a la Asamblea General Ordinaria a realizarse el 24 de noviembre de 1978, en Avda. Juan de Garay Nº 130, Capital, a las 18 horas, para tratar el siguiente

ORDEN DEL DIA:

1º) Aprobación de la actualización de valores contables Decreto-Ley 19.742/72.

2º) Consideración de la Memoria Balance General, Estados de Resultados y Anexos e informe de la Comisión Fiscalizadora, correspondientes al ejercicio cerrado el 30 de junio de 1978, y destino de las utilidades.

3º) Aclaración respecto del término del mandato de los Directores elegidos en la Asamblea realizada el 27 de diciembre de 1977.

4º) Elección de miembros titulares y suplentes de la Comisión Fiscalizadora y su remuneración.

5º) Designación de dos Accionistas para aprobar y firmar el Acta de la Asamblea.

Buenos Aires, octubre 31 de 1978.

EL DIRECTORIO

Nota: Las acciones o certificados de las instituciones depositarias, deberán ser depositadas en la Caja de la Sociedad hasta el 21 de noviembre de 1978.

METALURGICOS: PERJUICIOS IRREPARABLES

Un documento de la Asociación de Industriales Metalúrgicos acusa a la "impotencia oficial para definir en tiempo oportuno la política industrial para el mediano plazo", de los "perjuicios irreparables" que sufre "toda esa industria". En planos particulares, el balance realizado con relación a los primeros nueve meses del año, estableció "una cierta heterogeneidad" en la suerte corrida por los distintos sectores.

Entre los primeros menciona a los proveedores del Estado en las áreas energéticas, electricidad, petróleo, gas, transportes (obras viales en especial), comunicaciones, defensa y seguridad, sectores en los que la inversión fue copiosa. La magnitud de éstas, dice, posibilitó "un buen ritmo de actividad" de esos proveedores.

♦ PROYECCCION HORIZONTAL

En cuanto al sector de bienes de consumo, señala que la faz recesiva "iniciada en octubre de 1977 se fue superando muy lentamente desde marzo-abril de este año en la generalidad de los sectores".

Analiza luego el documento la inversión privada y puntualiza que la demanda de bienes de capital por parte de la industria "no ha podido superar su letargo". Afirma que tres factores dificultan y demoran las decisiones de inversión, a saber: "una demanda restringida de bienes de consumo, un costo financiero elevado y la conveniencia de postergar toda inversión reproductiva con la esperanza de que las decisiones arancelarias disminuyan sensiblemente el costo del equipamiento nacional e importado". Aquí en cuando se refiere a la indefinición oficial "en tiempo oportuno" que causa perjuicios irreparables a la industria, pues perpetúa "el estancamiento de la inversión reproductiva, siendo los principales ingredientes de la coyuntura la política arancelaria y los regímenes sectoriales".

"Unir Nuestras Individualidades"

SANTA ROSA, 9 (De nuestro corresponsal). — **"No admitimos, como hombres libres que somos, que nos unan desde arriba ni que nos apuren con las necesidades del momento. Por el contrario, debemos unir nuestras individualidades desde abajo hacia arriba, haciendo que la suma de los esfuerzos y los derechos individuales sean la fuerza"**

De esta manera comenzó su discurso el presidente de la Confederación de Asociaciones Rurales de Buenos Aires y La Pampa, Julio Calvet, al dejar inauguradas las sesiones del XXVIII Congreso de CARBAP. Durante el acto —que contó con la presencia del secretario nacional de Agricultura y Ganadería, Mario Cadenas Madariaga— Calvet también señaló que "mientras las Fuerzas Armadas han asumido la responsabilidad de llevar a cabo la reversión de un oscuro proceso, me preocupa pensar si nosotros, los civiles, seremos capaces de asumir la responsabilidad histórica de construir el país que el hombre como ser supremo de la naturaleza merece".

Posteriormente el dirigente rural se refirió al proceso que llevó al campo a la plenitud de su producción. Dijo al respecto: "No fueron el Estado ni la burocracia los que llevaron al país a su plenitud de producción, sino un sistema de libertad con un estado conductor, pero no intervencionista, ni menos aún paternalista".

INDER: Seguro Asume Defensa

El Sindicato del Seguro dio a conocer un comunicado de prensa con motivo de versiones periodísticas que en los últimos días contradicen los categóricos fallos de la Comisión de Asesoramiento Legislativo (CAL) referidos a la preservación amplia y total del Instituto Nacional de Reaseguros (INDER) y el sistema reasegurador nacional.

♦ SOBERANIA

La entidad gremial, que en todo momento ha asumido con claridad y firmeza la defensa del INDER, señala "en momentos en que todo el pueblo argentino siente con la mayor agudeza cualquier menoscabo a su soberanía, defender el INDER, que es sinónimo de soberanía en el seguro y el reaseguro nacional, es un imperativo que no se puede soslayar".

"¡Quedate «piola», Vicente!". Una zona de corte distinguido que "muestra la hilacha". Presencia de desperdicios.

Esto lo perdió el asfalto. Calles cortadas y las dificultades que resultan de obras que quedaron paradas.

Una Zona Distinguida "Muestra la Hilacha"

"IRONICO" LOPEZ

La ciudad de Vicente Lopez crece en forma pareja y ordenada, aunque llena de contrasentidos y controversias que se manifiestan a "primera vista". Por un lado los coquetos edificios y los residenciales chalets y por el otro las calles rotas y la basura amontonada en cualquier parte.

Recorriendo sus calles se pueden observar, también a primera vista, numerosas obras que ha iniciado la comuna, y también los despropósitos de su crecimiento. Como un ejemplo mencionamos una "perlita" que "sí" tiene desperdicio. Frente a la estación Aristóbulo del Valle, sobre la calle Aristóbulo del Valle, se levanta un enorme cartel solicitando a los vecinos mantener la ciudad limpia que casi no se ve porque está tapado de basura (?).

Tomando por la avenida Maipú a la altura del 300 se observan las obras del reciente pavimentado y, sobre el límpido asfalto, ahora se están colocando las señalizaciones correspondientes al centro de la calzada, sólo que para ello debieron romper nuevamente el pavimento y cortar la calle en dos cuadras (?).

Un poco más a la izquierda en la esquina de Fray Justo Sarmiento y Lavalle, según los vecinos, los colectivos del expreso a Zárate (línea 228), ómnibus de gran tamaño, que circulan con regularidad a toda hora, provocan numerosos daños en el pavimento de la angosta calle. La comuna hace más de una semana comenzó la reparación y amontonó la tierra a los costados interrumpiendo el tránsito desde Lavalle hasta Melo. El vecindario elevó un petitorio que aún no tuvo respuesta, donde solicitan el desvío de la línea que, según puntualizan, bien puede cubrir su recorrido tomando por la General Paz.

En Estanislao del Campo y México, existe un cruce sin bocacalle. Está ubicado detrás de un enorme edificio en monoblok que se levanta a un costado de la planta de Aceite Ybarra que, al construir un muro cerró el paso a las calles México y su transversal, Estanislao del Campo.

Ahora dicho muro fue abierto pero surgió la "novedad" de que no tiene bocacalle ya que las calles referidas desembocan en un sitio baldío que, además, se está transformando en un basural. Todo esto a dos cuadras de la rotonda de la General Paz y la Panamericana (?).

En México y Florencio Varela (Villa Martelli) la esquina espera solución desde 1975. Por estar tan despedazada la intersección, los colectivos de la líneas 67 debían circular por la vereda para cumplir su recorrido. Así quedó la vereda y, de la calle, ni hablar. Los vecinos alegan que, además, el alumbrado de la esquina permanece encendido todo el día, en cambio la de la mitad de cuadra, solo se apaga de noche (?).

Vicente Lopez, en síntesis, se puso los pantalones largos, pero le quedan cortos... O no.

Modifican Plan del Magisterio

LA PLATA, 9 (De nuestro corresponsal). — El Poder Ejecutivo provincial introdujo modificaciones en el Estatuto del Magisterio, a fin de adecuarlo a las nuevas pautas de enseñanza y reorganización de los servicios educativos.

Para ello cambió el artículo 53 por el siguiente texto: **"La retribución mensual del personal según corresponda estará integrada por la asignación mensual por el cargo o lo que corresponda en el caso por una cátedra, las bonificaciones por antigüedad, las bonificaciones por ubicación y función diferenciada, las bonificaciones por desempeño en establecimientos educativos en doble jornada diaria de labor o ubicados en lugares aislados alejados; la bonificación será sobre la asignación por cargo o la que corresponda en su caso por hora cátedra."**

Exclusivo Para SEGBA en Wilde

Para información de S.E. G.B.A. Vecinos de la esquina formada por las calles De la Peña y Almirante Solier, en Wilde, nos manifestaron ayer que el foco allí ubicado hace 5 días que permanece a oscuras.

Según los vecinos, ello se debe a que uno de los cables eléctricos está cortado y se apoya sobre la línea que alimenta de energía los hogares de la zona.

"Anoche (por el miércoles), debido al viento que se había levantado —dijeron—, se alzaron chispas en dicha línea a causa de que el cable alimentador del farol está tocando peligrosamente la red de alimentación aérea. El continuo roce puede llegar a producir un corto circuito, con lo que muchos hogares quedarían sin luz

crónica BONAERENSE

Museo Regional

PEHUAJO. — El intendente municipal de Pehuajó, Sr. Diego María Ibarbia, dispuso efectuar la instrumentación definitiva para la Creación del Museo Regional en el Casco de la Colonia Nueva Plata, campo La Pastora, ubicado en las proximidades de la localidad de Nueva Plata.

A tal efecto, el Jefe de la comuna local convocó a las fuerzas vivas en la Sala Rafael Hernández, donde se elaboró un pormenorizado informe relacionado con esta iniciativa cultural y conforme a los lineamientos básicos y normales legales reglamentarias. En este sentido cabe consignar que se han impartido las directivas correspondientes a la Dirección de Cultura, Educación y Difusión.

Tribunal de Faltas

LANUS. — Informa la municipalidad de Lanús que ha sido habilitado el Tribunal de Faltas del partido, en el predio ubicado en la calle Llavallol 345, en el sector oeste de la comuna.

Durante el acto se tomó juramento a los jueces a cargo de los juzgados Nº 1, 2 y 3, con la presencia del señor intendente municipal, secretarios y subsecretarios del Departamento Ejecutivo y jueces de falta de distritos vecinos.

Construirán Camino

ESTEBAN ECHEVERRIA. — El intendente municipal de Esteban Echeverría, capitán de aeronáutica (R) Carlos A. Alesina, firmó un contrato con Vialidad Provincial, relacionado con la construcción del camino de acceso a la necrópolis local desde la Av. Pedro Dreyer-Pedro Suárez.

La ejecución de la mencionada obra será iniciada a la brevedad y constará de 17 cuadras de pavimento de hormigón armado.

Desagües Cloacales

CHACABUCO. — La municipalidad de Chacabuco ha solicitado a la Cooperativa Eléctrica de la zona, el estudio del presupuesto de la obra de construcción de desagües cloacales en esa ciudad.

De confirmarse la realización de los mencionados trabajos en forma directa, se obtendría una reducción del orden de los 10 mil millones de pesos viejos en el costo total de la construcción.

Inauguran una Sala

TRES DE FEBRERO. — Con la participación del señor intendente de la municipalidad de Tres de Febrero, coronel R. Schweizer, secretarios y autoridades de la Federación de Sociedades de Fomento del partido, fue inaugurada la Sala del Fomentista "Mateo Etchegaray", en dependencias de la secretaría de Obras y Servicios Públicos de la Comuna.

Cabe consignar que la concreción de este viejo anhelo significa continuar con la comunicación fluida que el gobierno local mantiene con los contribuyentes.

CHRYSLER FEVRE ARGENTINA SELECCIONARA

PARA SU PLANTA DE SAN JUSTO

- SOLDADORES
- CHAPISTAS AJUSTADORES y/o ESTAÑADORES DE CARROCERIAS
- PINTORES SOPLETISTAS DE CARROCERIAS
- ELECTRICISTAS DE AUTOMOTORES
- MECANICOS DE AUTOMOTORES
- TORNEROS y/o RECTIFICADORES
- OPERADORES DE MAQUINAS HERRAMIENTAS
- OPERARIOS DE PRODUCCION
- PEONES DE LIMPIEZA
- ELECTRICISTAS MAQUINAS HERRAMIENTAS

Con experiencia en reparaciones eléctricas, y conocimiento de circuitos electrónicos. Correcta interpretación de planos.

Los interesados deberán presentarse el SABADO 11 del corriente ó de lunes a viernes de 9 a 17 horas en:
John F. Kennedy 2420 — San Justo

PARA SU PLANTA DE MONTE CHINGOLO (Lanús Este)

- OPERADORES DE MAQUINAS HERRAMIENTAS
- TORNEROS y/o RECTIFICADORES
- TAPICEROS DE FABRICACION
- COSTUREROS
- ARMADORES TAPICEROS
- SOLDADORES
- CHAPISTAS AJUSTADORES y/o ESTAÑADORES DE CARROCERIAS
- BALANCINEROS
- OPERARIOS DE PRODUCCION
- PEONES DE LIMPIEZA
- MECANICOS DE MAQUINAS HERRAMIENTAS

Con experiencia en reparaciones mecánicas en equipos hidráulicos y neumáticos. Correcta interpretación de planos.

- MECANICOS DE MANTENIMIENTO DE PLANTA

Con experiencia en mantenimiento mecánico de plantas industriales. Correcta interpretación de planos.

Los interesados deberán presentarse el SABADO 11 del corriente de 9 a 17 horas
Charcas 4200 — Monte Chingolo, y de lunes a viernes de 9 a 17 horas en:
John F. Kennedy 2420 — San Justo

Se ofrece: Muy buen nivel de salario — Comedor económico en planta — Subsidio por transporte — 100 horas de bonificación por vacaciones — Aumento automático anual por antiguedad — Horario corrido de lunes a viernes.

PUDO SER TRAGEDIA

Frente al colegio ENET Nñ 23 "Casal Calvino", ubicado en Lacarra 621, no ocurrió ayer un desastre porque la Providencia amparó a los alumnos y transeúntes, como así también a los ocupantes de varios rodados estacionados en la zona. El ómnibus interno 42, de la línea 92, conducido por Alberto Hugo Tobagliari, de 23 años, a una velocidad excesiva, tras chocar con otros vehículo similar de la línea 182, sin la fiscalización de la dirección, embistió a los automóviles Fiat 128, chapa C.655.958 (tres personas se hallaban en su interior y por milagro resultaron ilesas, ya que el coche sufrió grandes desperfectos); camioneta Ford, B.728.218; Peugeot, C.351.121; Torino, C.236.668, y a un Falcon, aunque a éste con pequeños golpes, para en seguida subir a la vereda. Allí destruyó a un árbol, precipitándose contra la puerta del establecimiento educativo, donde arrancó el cartel "Despacio Escuela", como si fuera una burla. Fue a las 17.20 y pudo ser una gran tragedia.

Allanan Financiera

En fuentes allegadas a la Policía Federal habría surgido un trascendido respecto a una actuación del Departamento Delitos Económicos, que habría allanado las oficinas de una firma ded cada a la venta de departamentos. La misma tendría oficinas en Pueyrredón al 1000 y sucursales en la avenida Santa Fe y en Floresta.

De las oficinas se habría incautado documentación inherente a la compra-venta de propiedades. Además, se estableció que en la misma dependencia actuaba una financiera, que era parte de aquella a la que los interesados en adquirir alguna vivivienda debían recurrir a los efectos de tener fuertes préstamos de dinero.

Siempre según el trascendido surgido en el Departamento Central, los adquirentes de departamentos tenían que hacer constar que recibían como préstamo una suma de dinero mucho más alta que la que en realidad le daban. De esa forma se obligaban a una deuda indexada sobre el total de lo estipulado en el testimonio de la hipoteca, indexándose también los intereses. Se espera un comunicado oficial perfectamente aclaratorio.

¡MANIOBRAS EN EL BANCO HIPOTECARIO!

Relevan a Implicados

LA RIOJA, 9 (De nuestro corresponsal). — Gran repercusión tuvo aquí el relevo de sus cargos de la totalidad de personal jerárquico de la sucursal local del Banco Hipotecario Nacional, acusados, en su gran mayoría, de haber cometido irregularidades en la tramitación de los créditos que solicitaron las personas afectadas por el sismo de noviembre del pasado año y que esperaron pacientemente una satisfacción a sus demandas de crédito para reconstruir sus hogares devastados por el fenómeno.

Se supo que desde Buenos Aires se ordenó una amplia investigación. Los perjudicados por las maniobras habían hecho las denuncias respectivas ya que, tras sufrir las penurias ocasionadas por el movimiento sísmico, tuvieron que someterse al arbitrio de algunos funcionarios bancarios inescrupulosos.

En la gente afectada se advierte una sensación de alivio. Todos esperaban que se hiciera justicia en este resonante caso y ella llegó, felizmente, para "subsanar los errores que se han cometido" hasta ahora, según palabras de los reclamantes.

Como se recordará, la asistencia con créditos por el terremoto fue acordada, en su momento, en junio del corriente año, por decreto originado en el Ministerio de Economía de la Nación, que había sido autorizado para garantizar los convenios que celebrase el Banco Hipotecario Nacional, hasta un monto de ochocientos millones de pesos nuevos que se debían usar para dar los créditos a quienes sufrieron las consecuencias del sismo.

Se dijo que "se trata de una operación crediticia de fomento, destinada a atender una situación de emergencia en la zona afectada, para lo que se requieren medidas excepcionales", como fue, precisamente, la sanción de la citada norma legal.

Allí se puntualizaba que se entendía por quebranto, en el caso del producido por estos créditos, "las diferencias en menos acumuladas entre los recúperos e intereses comisiones y el servicio de amortización que deba pagar a las entidades bancarias que presten asistencia financiera, o aquellas que las sustituyan en el futuro, si el Banco Hipotecario Nacional decide renovar la operación, por el saldo que le adeuden los beneficiarios de esta línea de crédito hasta su cancelación".

Con relación a los avales que extendió el Banco "se otorgaran —decía— automáticamente a todas las operaciones de refinanciación que se concreten con las entidades intervinientes u otras que las reemplacen en el futuro, por el monto del saldo deudor de capital e intereses

ACIDO NITRICO: INVESTIGACION

SANTA FE, 9 (De nuestro corresponsal) — El gobierno santafesino dispuso la investigación de las causas y efectos del derrame de más de 12.000 litros de ácido nítrico en aguas del río Paraná, estableciéndose al respecto que el hecho "no reviste gravedad en lo que se refiere a la potabilización de agua, pero ocasiona un problema en el equilibrio ecológico, sufriendo las consecuencias numerosos peces y plantas". El informe fue dado a conocer anoche por fuentes responsables de la Dirección de Bromatología de Rosario.

♦ **NEUTRALIZAR EL ACIDO**

Expresaron las fuentes que las bocas de absorción de Obras Sanitarias deberán reforzar la neutralización del ácido en los distintos pasos de potabilización. "En lo que hace a la ciudad de Rosario, que está aguas abajo del lugar del accidente, el efecto será prácticamente nulo debido al enorme caudal del río, que contribuirá a hacer diluir el ácido hasta hacerlo desaparecer". El doctor en química, Arturo Lardizábal, explicó por su parte que "no existe ningún peligro de contaminación de las aguas, en razón de que en este tipo de accidentes se arroja sobre las aguas soda solvay o bórax, que neutralizan perfectamente una eventual acción nociva".

CONDENADOS A PERPETUIDAD

MENDOZA, 9 (De nuestro corresponsal). — La Cámara en lo Criminal de la II Circunscripción Judicial del Departamento de San Rafael condenó a prisión perpetua a tres hombres que asesinaron a golpes de palo a un obrero. El Tribunal, presidido por el doctor Mario R. Giambastiani, condenó a los homicidas Rudecindo Peralta Sosa, Juan Antonio Pérez Vírgola y Manuel Valentín Pérez Vírgola, quienes el 10 de diciembre de 1977 atacaron a golpes de palos a Bonifacio Arnaldo Olguín, en horas de la madrugada, cuando se encontraba durmiendo en unas plantaciones de damascos de propiedad de Orlando Hugo Merlo. Olguín dejó de existir prácticamente en el acto. El hecho se registró en el distrito La Llave, Colonia Castillo, y los procesados alegaron haber sido atacados.

SEMBRO TERROR FEROZ GAVILLA

Si bien no hay información oficial sobre un impresionante suceso —mejor dicho una serie de hechos vejatorios— han trascendido diversos aspectos de las brutales correrías de una gavilla de depravados, que finalmente fueron apresados dos de ellos por efectivos de la comisaría 38ª.

Se ha sabido que esta banda de delincuentes que atacan a las mujeres, solas o acompañadas, sometieron a alrededor de 20, entre ellas varias casadas. Estos repugnantes sujetos que actuaron en patota y utilizando para cumplir sus fines —muchas veces llegaron a herir malamente a sus víctimas— cuchillos, cuellos de botella y otros elementos cortantes, actuaron con frecuencia en un baldío ubicado en la intersección de Perito Moreno y Centenera, donde llegaron a colocar, oculto detrás de unos grandes arbustos, un colchón, donde flagelaban a sus víctimas.

Dos de los depravados detenidos, Carlos José Gallo (a) "Piccolo", de 21 años, domiciliado en Barrio Bonorino, casilla 15, sector C, y Manuel Roja (a) "El Loco Manuel", de 19, afincado en Barrio Rivadavia, casa 628. Los dos sujetos confesaron ampliamente y suministraron la filiación de sus compañeros de horribles fechorías. La investigación nació por la denuncia de dos mujeres ultrajadas.

UOCRA ISTIC

A LOS SEÑORES EMPRESARIOS, CONTRATISTAS Y SUBCONTRATISTAS DE LA INDUSTRIA DE LA CONSTRUCCION

La Intervención Militar en la Unión Obrera de la Construcción de la República Argentina (UOCRA) y en el Instituto de Servicios Sociales para Trabajadores de la Industria de la Construcción (ISTIC)

Al cumplirse el primer año de la creación del Ente Recaudador UOCRA-ISTIC, agradece a los que han colaborado en la ardua tarea de normalizar el sistema de recaudación de los aportes y contribuciones de obra social, cuota sindical y seguro de vida, mediante el pago en tiempo y forma de las sumas correspondientes y el envío inmediato del talón Nº 3 de las boletas de depósito.

A aquellos que no han interpretado su real finalidad, tal es la del estricto cumplimiento de la ley, se les recuerda que:

1 • El pago de los aportes y contribuciones puede hacerse únicamente por depósito en las respectivas cuentas bancarias.

2 • La fecha de vencimiento es el día quince de cada mes. No espere a último momento.

3 • Envíe de inmediato el talón Nº 3 de la boleta de depósito al Ente Recaudador Humberto 1º Nº 101 - 1103 Capital Federal.

4 • La cuota mensual a partir del 1-8-78 por Seguro de Vida Obligatorio es de $ 140.- por obrero.

5 • A partir del 1º de noviembre de 1978 rige la actualización automática de las deudas en concepto de aportes y contribuciones de obra social, de acuerdo a lo dispuesto por la Ley 21.864.

6 • Por último se reitera la necesidad de verificar la identidad de los inspectores del Ente Recaudador exigiendo la exhibición de las credenciales. En caso de duda dirigirse al Ente Recaudador, personalmente o por teléfono a los números 30-7500 ó 33-4487/8666/6718/9670.

ARGENTINA TIENE LA MAYOR TASA MORTAL EN ACCIDENTES

El administrador general de Vialidad Nacional, ingeniero Gustavo Carmona, dijo que la Argentina ostenta "el poco honroso título de tener la mayor tasa de accidentes fatales en el mundo" y que la repartición que dirige "debe enfrentar la reconstrucción de unos 4.000 kilómetros de caminos en avanzado estado de destrucción".

En gran medida ligó los dos problemas y señaló que si no se adoptan medidas drásticas para controlar las cargas, "resultará muy difícil la intensa tarea de conservación y contar, al propio tiempo, con una red totalmente pavimentada y en buenas condiciones de transitabilidad".

Con respecto al "poco honroso título", agregó que un estudio de Vialidad Nacional "mostró que nuestra tasa asciende a 15 muertos por cada 100 millones de vehículos-kilómetros", en tanto que en Estados Unidos, con una mayor motorización "tienen una tasa cinco veces menor, ya que representa tres muertos por la misma cantidad de kilómetros recorridos".

Anunció que está prevista una acción de concientización y solicitó la mayor "colaboración de los usuarios del camino "sometido hoy a carga cada vez mayores que han reducido de 10 a 7 años la vida útil de las rutas nacionales y provinciales".

Dijo también que "todo está preparado para que en 1979 comiencen a regir las nuevas normas relacionadas con diversas modalidades del transporte por las rutas, para revertir el proceso de deterioro". Añadió que las normas son de aplicación progresiva y que los trasportadores "conocen ya las especificaciones". Anticipó que la repartición "no dejará circular a los vehículos que no cumplan con los valores mínimos en materia de pesos y dimensiones". 'Otro de los rubros a tenerse en cuenta, dijo, es el de los "pesados carretones motorizados, con cargas excepcionales, que deberán pagar el gasto que origine el mayor deterioro del camino". Anunció que en la red troncal, se instalará una decena de puestos de vigilancia para controlar esto.

MOTOS 0 Km.
GILERA - ANDINA
ZAPUKAI - PUMA
Cuotas fijas sin indexar desde $ 23.000
Mendoza 205 Esq. Machado
Morón Norte (2 c/est.)

CAÑOS DE ESCAPE Y SILENCIADORES
CALLONI
Colocación en el acto
RIVADAVIA 1284
SAN FERNANDO

Para juntas de terrazas
nodulastic
M 300/20 "el junta - juntas"
NO SE ALTERA POR LA ACCION DEL SOL Y EL AGUA
"NADA DESJUNTA LAS JUNTAS CUANDO NODULASTIC JUNTA LAS JUNTAS"
En bolsa $1.300 el Kg

Raptan en México a la Hija de Pedro Domecq

MEXICO, 9 (UPI). — Terroristas comunistas secuestraron a Brianda Domecq de Rodríguez, acaudalada heredera de la familia propietaria de la destilería que produce el renombrado brandy Domecq, y exigieron un rescate de 100 millones de pesos (4,3 millones de dólares), según informaron hoy fuentes policiales y de la familia.

El ama de casa, de 36 años, hija del multimillonario Pedro Domecq, fue secuestrada en las últimas horas del martes por cinco enmascarados cerca del centro comercial Plaza Satélite, en el vecino estado de México, según fuentes de la familia.

Añadieron que la "Liga Comunista 23 de Septiembre", el grupo terrorista más activo de México, asumió la responsabilidad del secuestro en una nota pidiendo el rescate que fue dejada en el auto de la secuestrada.

El secuestro permaneció en secreto hasta hoy, cuando la madre de la víctima, la señora Elizabeth de Domecq, confirmó el hecho, a tiempo que instaba a la policía a que no intervenga, porque ello entorpecería las negociaciones "y haría peligrar la vida de mi hija".

La señora no se explayó en torno de la nota dejada por los secuestradores, pero otras fuentes familiares expresaron que los terroristas exigen un rescate por el equivalente de 4,3 millones de dólares, y que dijeron que se van a poner en contacto con la familia más adelante.

No pudo establecerse si el chofer de la víctima, que se encontraba con ella en ese momento, también fue secuestrado.

Mientras esperaba noticias de los secuestradores, el septuagenario Pedro Domecq, que retornó esta semana de Estados Unidos, donde fue sometido a un tratamiento cardíaco, comenzó a reunir el dinero pedido como rescate en su mansión situada en la elegante sección de Pedregal de San Angel, al sur de la capital.

Su hija está casada con uno de sus médicos, el doctor Fernando Rodríguez Campillo, y ambos residen cerca del lugar donde tuvo por escenario el secuestro.

La policía federal caminera informó que encontró en la carretera a Toluca, unos 40 kilómetros al oeste de esta capital, el automóvil que aparentemente fue usado en el secuestro. A causa de esto los detectives piensan que la señora Domecq de Rodríguez ha sido llevada a algún lugar en el estado de México, que limita con la Ciudad de México.

La familia Domecq, de México, produce el famoso brandy Pedro Domecq y una serie de vinos. Una rama de la familia en España también produce vinos.

Porque Había Demorado el Almuerzo, Mató a su Esposa de un Tiro

PERPETUA A FEROZ UXORICIDA

LA PLATA, 9 (De nuestro corresponsal). — Un ciudadano español fue condenado a prisión perpetua por haber asesinado de un balazo a su esposa, hace ocho años, después de mantener con ella una violenta discusión porque se había demorado en freírle pescado para el almuerzo, según un fallo judicial conocido hoy aquí.

La sentencia fue dictada por el titular del juzgado penal número dos de esta ciudad, Julio Burlando, en contra de Enrique Rey Vallejos, español de 35 años, quien el 9 de septiembre de 1970, utilizando un arma de fuego, mató a su esposa y luego denunció el hecho como un supuesto suicidio.

El episodio, que logró ser esclarecido recién después de ocho años, se registró en la modesta vivienda que la pareja ocupaba en los suburbios de Burzaco, en el partido de Almirante Brown.

La mujer fue llevada al Hospital Lucio Meléndez, de Adrogué, donde falleció pocas horas después sin poder prestar declaración. Al día siguiente Rey Vallejos se presentó en la Comisaría de la zona e hizo entrega del revólver con el que, afirmó, su esposa se quitó la vida luego que ambos mantuvieron una violenta discusión.

El sumario inicial fue caratulado "presunto suicidio" y Rey Vallejos, que había sido detenido, recuperó la libertad al no poder desvirtuarse su coartada.

La causa se archivó y ocho años después, en abril del corriente, un oficial subinspector de la comisaría 6ª de la Policía Federal obtuvo datos confidenciales en los que se indicó la posibilidad de que la muerte hubiera sido en realidad un asesinato.

El funcionario logró declaraciones de familiares de la mujer asesinada y así pudo establecer que el matrimonio mantenía una relación muy áspera y que Rey Vallejos, incluso, llegaba a castigarla.

El policía reunió varios elementos de juicio para detener al hombre, que en los últimos años había instalado un negocio de carnicería.

Pero el policía no se dirigió al comercio sino que a la finca que ocupaba Rey en Aquino y Hernández, de Burzaco. Cuando se dispuso a detener al sospechoso, éste reaccionó violentamente dándole un empellón que lo hizo caer al suelo.

No obstante, el funcionario se rehizo y logró reducirlo conduciéndolo detenido. Rey Vallejos posteriormente admitió ante el juez, al reabrirse la causa, su responsabilidad en la muerte de su cónyuge.

Dijo que el día del hecho discutieron a causa de que Elba, su mujer, se había demorado en freír pescado para el almuerzo. Ella, visiblemente nerviosa, se dirigió al dormitorio mientras su esposo tomaba un vaso de vino en la cocina.

Luego Rey fue también al dormitorio y siguió la discusión, tomando a su esposa de un brazo, mientras sacaba del cajón de la mesa de luz el revólver de su propiedad.

Aplicó entonces el arma a la cabeza de la víctima y gatilló. El proyectil alcanzó a la mujer que cayó de espaldas en la cama, mientras que el victimario fue en busca de ayuda. Con otras dos personas trasladó a la herida al hospital, del que luego se alejó sin dar explicación alguna.

Al Jugar con un Arma, Murió Niño de 11 Años

Una terrible tragedia ocurrió en un hogar de Villa Maipú, partido de San Martín.

Actores del tremendo suceso, que debe constituir una advertencia para los padres que dejan al alcance de sus hijos —especialmente cuando se trata de muy menores— las armas de fuego, fueron Raúl Antonio Rodríguez, de 11 años, afincado en la calle French 363, de Villa Maipú, y Claudio Salvatierra, domiciliado en Pastor Obligado 254, del mismo lugar. Con motivo de no haber asistido a clase el día martes, Raúl Antonio Rodríguez concurrió el miércoles a la casa de Salvatierra, para hacerse cargo de los deberes del día.

En esas circunstancias, interrumpiendo su labor, Raúl Antonio se puso a jugar con un revólver calibre 38 largo que halló en el cajón de un armario. De pronto, ante la angustia imaginable del Claudio, salió un disparo, que le atravesó el corazón. Raúl cayó muerto en el acto.

Los jovencitos estudiaban en el Instituto Maipú, frente a cuya institución pasó ayer el cortejo fúnebre. Fue un instante de sumo patetismo.

TRES OPERARIOS RESULTAN QUEMADOS AL INCENDIARSE UN TALLER MECANICO

Tres operarios con quemaduras arrojó como saldo un incendio declarado en la víspera, en un taller mecánico ubicado en Nahuel Huapi 5293 en el barrio de Villa Urquiza. De acuerdo con la información suministrada por la Policía Federal el fuego se originó en un foso utilizado para engrase que se hallaba, por causas que se investigan, repleto de inflamable.

A poco de sucedido el hecho, concurrieron al lugar efectivos del cuartel de bomberos de Villa Urquiza, que lograron a las 18.30, es decir 45 minutos más tarde, extinguir el fuego. Sin embargo, la acción de los bomberos no impidió que tres de los operarios del establecimiento, resultaran con quemaduras de 1º y 2º grado. Las víctimas fueron identificadas como Humberto Ramón Cecapoll, Salvador Argentino Basile y el menor Claudio Roberto Arizmendi, quienes fueron conducidos inicialmente al hospital Pirovano y posteriormente derivados al Instituto del Quemado.

♦ EN UN DEPOSITO

Un depósito de frazadas resultó totalmente destruido por el fuego a pesar de la denodada labor desplegada por tres dotaciones de bomberos.

El incendio se originó poco después de las 24 de ayer en el galpón de Pedernera 3550, que tenía 10 metros de frente por 30 de fondo y 5 de alto, y donde se almacenaba gran cantidad de frazadas.

Rápidamente el fuego se fue propagando por la mercadería a pesar de la labor de los bomberos, que recién hoy a las 8 dieron por dominado el siniestro y comenzaron a remover los escombros.

♦ OTRO MAS

Se declaró un incendio en un depósito de trastos viejos ubicado en Tacuarí 1509, de 4 metros de largo por 4 de ancho y una altura de 5 metros.

Una dotación de bomberos del Cuartel Central extinguió el fuego tres dos horas de labor.

Los daños no han sido justipreciados aún.

GRATIFICARE INFORMES
DODGE 1500
Patente C. 663.160
Amarillo Mostaza
T. E. 826-6637
JUNIN 1191

ALFREDO EVANGELISTA Y CIA.
Necesita
Para su planta industrial ubicada en estación Canning
★ OFICIALES ELECTRICISTAS
★ OFICIALES CALDEREROS
★ OFICIALES SOLDADORES
Se ofrece:
—Excelente remuneración
—Horas extras
—Premio por asistencia, compensación refrigerio.
Presentarse de lunes a viernes de 8 a 15 horas en:
RUTA 205 - Km. 32,500
Frente Estación Canning
Medios de transporte: colectivos 151, Expreso Cañuelas salida de Constitución, terminal en nuestra planta.

NO ESTA MAL...
PARA TIRARSE UN LANCE ¿VERDAD?
Alrededor de 900 MILLONES DE PESOS NUEVOS, unos 90 MIL MILLONES de pesos viejos —equivalente a un "palo verde"— es el PREMIO MAYOR de la jugada extraordinaria de la LOTERIA DEL CHACO, que se sorteará el próximo 18 de noviembre, por la prestigiosa Lotería Nacional, NO ESTA MAL...PARA TIRARSE UN LANCE ¿VERDAD?.
Consulte a su vendedor o a las Agencias que venden billetes de:
LOTERIA CHAQUEÑA
La Primera del Interior

VIVIENDAS
CAMBERLEY
ANTICIPO Y CUOTAS DE
$ 59.550.-
CON CONTRAPISO, FRENTE CON REVESTIMIENTO DE PIEDRA Y SALPICADO EXTERIOR
TENEMOS VARIOS PLANES DE VENTA
VISITENOS Y ELIJA LA FORMA DE PAGO QUE A UD. MAS LE CONVENGA
ENTREGA INMEDIATA
EN TERRENO PAGO O IMPAGO
LO ESPERAMOS EN
• CENTRO: BME. MITRE 783
• BOCA: ALTE. BROWN 1377
• AVELLANEDA: AVDA. MITRE 162
• AVELLANEDA: PAVON 560
HAY OTROS MODELOS
• BERAZATEGUI: 14 esq. MITRE
• S. F. SOLANO: Cno. Gral. BELGRANO y 844
• LA PLATA: DIAGONAL 80 Nº 626 C/esq. 1
• ROSARIO: SAN MARTIN 1508
Atendemos de 9 a 19.30 hs. Sábados de 9 a 13 hs.
PRECIO CONTADO $ 1.830.250.-

GANO RIVER PORQUE JUGO UN SOLITARIO

Dos jugados, dos ganados. Un promedio ideal, para un River, puntero (con Colón) de la zona "D" del Nacional. Sin embargo, muchas veces los números suelen equivocarse. Esta, es una de esas. Frente a San Lorenzo, ganó sin merecerlo y esta noche, ante un modesto Alvarado de Mar del Plata, su juego, no conformó todo lo bueno que las cifras del resultado final, podían configurar. Recién, en la segunda parte y ante el conformismo de los marplatenses por un destino prácticametne anticipado, los "millonarios" pudieron plasmar la superioridad que sus individualidades anunciaban previamente. Alonso (2), Marchetti y Passarella, fueron los goleadores.

No hubo variantes respecto a los últimos tiempos. Durante los primeros cuarenta y cinco minutos, River, volvió a deambular con total inexpresividad por el campo de juego. Sus hombres mantienen la inexplicable metamorfosis que los ha transformado, por ejemplo (Luque, Ortiz, Passarella, Alonso) de campeones mundiales, de grandes habilidosos, en jugadores rutinarios, comunes, sin imaginación

Entonces, el modesto Alvarado de Mar del Plata, aparecía como más armado, más compacto... En una palabra, daba la impresión de ser mucho más equipo, que lo que realmente es. Pese a todo, los marplatenses, no sólo arrancaban desde su defensa, con pelota dominada, sino que llegaban con bastante peligrosidad

Así, el visitante tuvo a los 27 minutos la más clara oportunidad para dejar mudo a todo el Monumental (cada vez más frío y vacío). En un contraataque con Pavoni jugando en la ofensiva, el centrodelantero Porte quedó solo frente a Fillol, lo eludió y cuando iba a concretar apareció Passarella y pudo despejar.

River continuaba dando la sensación de algo "sin vida". El medio campo prácticamente no existía. Marchetti, en una función de volante derecho que no siente. Merlo, corriendo gente sin encontrarla, y Alonso tocando la pelota muy pocas veces. Para colmo de males, Luque, el "llanero solitario", solo aportaba abulia y desinterés. Pese a todo, a los 37 minutos River logró ponerse en ventaja. Jugada de Alonso (¡al fin!), centro del Beto, el arquero Riolfo se quedó atornillado en el piso y frentazo de Marchetti que puso el 1 a 0. ¿Era justo? Creemos que no.

A los dos minutos del complemento, Asonso ejecutó con su habitual maestría un tiro libre por foul a González, y ahí quedaron prácticamente sepultadas las esperanzas marplatenses. Alvarado demostró no tener "resto" para levantar los dos goles de ventaja que los "millonarios" le habían sacado y bajaron los brazos casi definitivamente.

Para colmo de males, su arquero Riolfo actuó todo el segundo tiempo con una lesión en la pierna derecha, lo que mermó su rendimiento. A los 13 minutos Passarella con furibundo zurdazo, ponía el ya inalcanzable 3 a 0. El resto fue de un solo "parlamento": el de River. Pese a ello, nunca los "millonarios" dieron la sensación de recuperación plena. Incidió más la flojedad del adversario que sus propios atributos.

4 **RIVER:** Fillol; Saporiti, Pavoni, Passarella y H. López; Marchetti, Merlo y Alonso; González, Luque y Ortiz. D.T.: Labruna.

0 **ALVARADO:** Riolfo; Mascareño, Fernández, Pereyra y Vaeskens; Maldonado, Alvarez y Cano; José López, Porte y Alanis. D.T.: Artero.

Gol en el primer tiempo: 37m. Marchetti (RP), con cabezazo, ante centro de Alonso

Goles en el segundo tiempo: 2m. Alonso (RP), de tiro libre; 13m. Passarella (RP), con violento zurdazo y 40m. Alonso, de zurda, y al aprovechar un rebote. **Cambios:** Galletti por González y Comelles por Saporiti (RP); Di Marco por Vaeskens (en el primer tiempo) y Mastrángelo por Cano (A). **Incidencias:** 41 m. del segundo tiempo, expulsado Alvarez (A) por juego brusco. **Arbitro:** Busca (bien). **Cancha:** River. **Recaudación:** Generales, $ 6.678.000; plateas, $ 4.565.000; bonos, $ 844.000. Total: $ 12.087.000.

San Lorenzo tiene un Rizzi de oro. Hizo dos

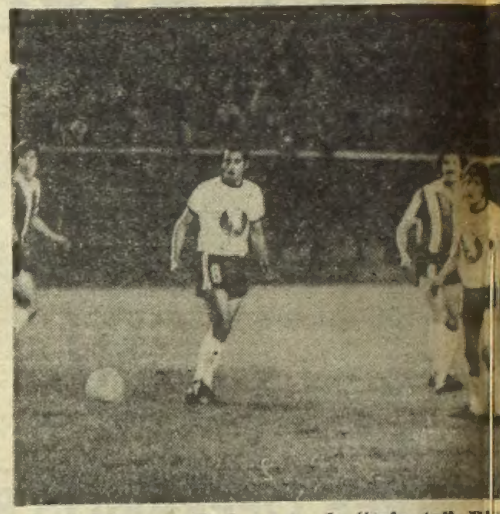

Daniel Passarella les pone la "tricota". Rive

Parte de la "Banda", Libre

La goleada no apaciguó las versiones. Se sigue hablando mucho. En el Monumental es muy común, cuando finaliza la primera etapa del partido o antes, y también después, ver gente reunida que tira "chimentos". Que se van estos, que están por venir aquellos. Anoche recrudecieron las versiones con respecto a que Héctor López y Pedro González quedarían en libertad de acción debido a que tendrían ya su ciclo cumplido en River.

Pero ahí no termina la cosa. Hay quienes hacen comentarios también sobre el River-comprador. En ese sentido no pudimos escuchar nombres, pero sí oímos al pasar que los "millonarios" están a la búsqueda de un marcador central, un volante y un centrodelantero.

También es muy factible que en las próximas horas la entidad de Núñez proceda a ceder a préstamo a distintas instituciones de nuestro medio a jugadores que todavía no pueden conseguir lugar en el primer equipo de la banda roja. En esa situación habría unos cuantos y su paso momentáneo a otros equipos les daría el fogueo suficiente para volver con mayor experiencia a River.

"Mates"-"Defe": Se Juega Mañana

Finalmente hubo resolución sobre el sonado caso del frustrado partido entre Argentino de Quilmes y Defensores de Belgrano, que hizo demorar la finalización del torneo de la "B" y acrecentar el suspenso sobre quiénes serán los dos equipos que perderán la categoría y militarán en 1979 en la "C".

La resolución fue: SE JUEGA. Y Argentino de Quilmes-Defensores deberán disputar ese partido pendiente, correspondiente a la penúltima fecha del campeonato, mañana a las 17 en cancha de San Lorenzo. Mientras tanto la cancha de los "mates" fue clausurada por tres fechas. Recordamos las posiciones en el fondo de la tabla con los equipos amenazados por el "fantasma" del descenso: El Porvenir 30 puntos, Lanús y Flandria 29, Dálmine 28, San Telmo 27 y Argentino de Quilmes 26.

Con este encuentro entre los "mates" y Defensores se completará la penúltima jornada y recordamos también cuáles son los partidos pendientes de la última fecha, que seguramente se disputarán el sábado 18: El Porvenir vs. Lanús, Almirante Brown vs. Flandria, Los Andes vs. San Telmo, Italiano vs. Dálmine y Sarmiento vs. Argentino de Quilmes.

Aquel partido en la barranca quilmeña no se jugó debido a una denuncia de la gente del bajo, en la cual decían que sus jugadores fueron agredidos al llegar al estadio. Fue entonces cuando los directivos resolvieron (declaraciones hechas a nuestro diario el sábado que se frustró el encuentro, 21 de octubre) "no salir al campo de juego a disputar los puntos en competencia, por cuanto en esas condiciones no se podía hacerlo con la tranquilidad necesaria. Luego, la gente local nos ofreció las garantías necesarias, pero por entonces teníamos dos jugadores lesionados debido a estos incidentes y el ánimo del resto del plantel no era precisamente de salir a jugar un partido de fútbol, muy por el contrario...".

♦ VIENE POR MOUZO

MEXICO, 9 (UPI). — El gerente del Atlante de México, Juan Basaguren, llegará en las próximas horas a Buenos Aires con el fin de lograr la contratación de Roberto Mouzo.

El dirigente tiene en vista la incorporación de otro jugador, argentino; y si bien no trascendió el nombre buscaría el concurso de un volante.

Se la Dieron a Juanito

BERNA, 9 (EFE). — El jugador del Real Madrid y de la selección española de fútbol, Juan Gómez "Juanito", fue sancionado hoy por el comité disciplinario de la UEFA con suspensión para actuar en copas de Europa de clubes, hasta el 8 de noviembre de 1980, por agresión al árbitro y a un juez de línea en el partido contra el Grasshoppers, de Zurich.

Esta sanción —la más dura impuesta por el Comité Disciplinario— supone que "Juanito" no podrá jugar con su club ningún encuentro de copas de Europa de la próxima temporada y parte de la siguiente.

Asimismo, se suspende por 5 partidos a **Gary Owen, del Manchester City, por juego peligroso en el partido contra el Standard, de Lieja. Por 3 partidos a Liam Brady, del Arsenal, por su expulsión en el encuentro contra el Hajduk Split por juego peligroso. Por un partido a Nikola Jovanovic, del Estrella Roja, del Belgrado, después de haber sido expulsado en el partido contra el Gijón, de España.**

Se impone una multa de 2.500 francos suizos al club Estrasburgo, por arrojar el público, objetos al terreno de juego en el partido contra el Hibernians, y la misma multa al Estrella Roja, de Belgrado, por idéntico motivo en el partido que el club yugoslavo disputó al Gijón.

Po racumulación de amonestaciones se suspende por un partido de la Copa de la UEFA —se jugarán los encuentros el próximo día 22— a los jugadores Jean Jacques, del Estrasburgo, y Petar Baraltic y Zlatko Krmpotic, del Estrella Roja

A CRUYFF NO LO QUIERE NADIE...

AMSTERDAM, Holanda, 9 (EFE). — De los múltiples y encontrados comentarios sobre el humillante 8 a 0 del encuentro homenaje a Johan Cruyff entre el Ajax y el Bayern, de Munich, se pasó ya a las especulaciones, y algunos aficionados hablan abiertamente de sabotaje.

¿Cómo pudo transformarse un encuentro presuntamente apoteósico, en una triste pesadilla para el futbolista que, con Di Stéfano y Pelé, alcanzó la máxima aureola mundial en los últimos 25 años?

Muchas hipótesis son posibles ante el extraño 8 a 0, pero ganan terreno los que denuncian un complot contra Cruyff, de sus antiguos compañeros del Ajax. Ciertamente, el Bayern está saliendo de su larga depresión y disfruta actualmente de excelentes formas y clasificación en la Liga Alemana, pero el Ajax se encuentra en semejantes condiciones y es líder del campeonato liguero de su país.

Previamente al encuentro se comentó ya que los jugadores del Ajax "veían con malos ojos" la vuelta del hijo pródigo o la presencia del "desertor" de la Copa del Mundo de Argentina.

No hay que olvidar que la decadencia del Ajax comenzó con la partida de Cruyff para Barcelona y que muchos aficionados también critican sus frecuentes estancias actuales en la capital catalana para atender "sus negocios particulares".

Otro ataque de River. Luque le gana al arque

PARA SA

Ola, ola apareció la gallina... Seguramente que si usted no es aficionado al juego y si de vez en cuando no se juega un numerito a la quinielа no sabrá que el 25 es conocido como esa ave de corral. De la misma manera que el 15 es la niña bonita o el 13 la yeta, el 25 es la gallina.

El miércoles en el bolillero salió la gallina, ayer en las oficinas del Tribunal de Disciplina de AFA, volvió a caer. Pero esta vez no benefició a nadie, ni llenó los bolsillos de ninguno.

Por el contrario tuvo un gran perjudicado: **Carlos Salinas**, jugador de Boca que fue suspendido por 25 encuentros, a raíz de su expulsión en la primera fecha del Nacional, durante el partido que jugó su equipo ante Huracán.

Ahora bien, Salinas descansará por todo el Nacional, pudiendo jugar el Metropolitano próximo, volviendo a "veranear" durante algunas jornadas del Nacional 79. Es decir que si Boca llega a las finales Salinas deberá purgar 6 cotejos más del próximo campeonato entre porteños y provincianos.

♦ SUSPENDIERON A GONZALEZ

Con 30 días de suspensión condicional fue sancionado

. los goles. Aquí, el 1º.

River no tuvo contra.

rquero de Alvarado

¡SANTO REMEDIO! LE DIO ACEITE DE "RIZZINO"...

Esta vez, "se le dio" a San Lorenzo. Esta vez, tuvo el gol, que le había faltado contra River y Quilmes, flamante campeón del Metro, tuvo que resignar tan pronto, su invicto. El triunfo "azulgrana" se edificó esencialmente, en el segundo tiempo. Ahí, su juego corto, de toque y habilidad (impuesto por un inmenso Claudio Marangoni), contó con el complemento ideal de dos verdaderos golazos de Rizzi. Un Rizzi, que demostró una vez más, que es un excelente delantero de punta, antes que un intrascendente volante. Quilmes, sólo aportó su tesón y su agrupamiento de equipo "difícil" en la primera parte, después sucumbió ante la superioridad "santa".

El atributo fundamental que lo llevó a la obtención del título de campeón Metropolitano, se plasmó durante los primeros cuarenta y cinco minutos y Quilmes, se fue a los vestuarios ganancioso, pese que para la óptica común, había sido San Lorenzo el que hizo mejor las cosas.

¿Cuál es ese atributo?: la practicidad.

San Lorenzo salió decidido a imponer la superior habilidad de algunos de sus hombres. Girando todo alrededor del talento pachorriento de Claudio Marangoni, tuvo mucho más la pelota, pero, desde ese mismo inicio, se vio que le sería muy difícil, superar a la bien plantada defensa quilmeña.

A los 10 minutos, el gol de Paruzzo, acrecentaba las posibilidades estratégicas de los flamantes campeones. Gol, además, que dejó patentizadas desinteligencias en el "fondo". Cristofanelli, se "comió" el amague de Milano; Olguín-Ruiz dejaron un tremendo hueco en el medio del área y apareció la pierna de Paruzzo, para decretar la caída de un La Volpe, que estaba esperando mal parado.

Después de los 20 minutos, el trajinar atildado, pero a su vez fogoso, de Marangoni llevó al "Ciclón" hacia adelante. Pero ese adelantamiento, traía aparejado también sus peligros. Los marcadores de punta "azulgranas" se desconcertaban frente a los cambios de puestos constantes de los delanteros "cerveceros" y pagaban en el contraataque.

Pese a todo, hubo seis minutos, en que San Lorenzo, tuvo tres claras opciones de gol, pero la falta de certeza en el remate de Marangoni, Torres y Olguín, imposibilitaron el empate, que su equipo, quizás merecía. Pero, creemos que, de cualquier manera, fueron más importantes, los primeros minutos de Quilmes, por su inteligencia y praticidad.

En el complemento, San Lorenzo añadió a su dominio de la pelota, a su mejor predisposición ofensiva... el gol. Pero el gol, rodeado de una muy buena producción de conjunto. A tanto llegó la diferencia de capacidades entre los "santos" y los "cerveceros", que los últimos cuarenta y cinco minutos, se transformaron en un verdadero monólogo "azulgrana".

Quilmes, avasallado por Marangoni y sus huestes, solo atinaba a defenderse, a cuidar ese golcito de ventaja. Pero, finalmente, debió ceder al empuje local. A los 23 minutos llegó el empate. Aparición de un "Lobo" Fischer, hasta ahí intrascendente, la bajó de cabeza y furibundo voleo de R... "a cobrar". Tres minutos después una gran jugada del puntero Simaldone (en esta parte ... de puntero "puntero", y fue otra cosa), ca... de Rizzi y el Gasómetro se estremeció de todos sus costados. Quilmes intentó una reacción pero ya era tarde. Había ganado el mejor.

2 **SAN LORENZO:** La Volpe; Cristofanelli, Olguín, Ruiz y Lupo; Collavini, Marangoni y Fischer; Rizzi, Torres y Simaldone. D.T.: Pedernera.

1 **QUILMES:** Palacios; Zárate, Milozzi, Fanesi y Medina; Bianchini, Gáspari y Salinas; Filardo, Paruzzo y Milano. D.T.: Basilico.

Gol en el primer tiempo: 10m. Paruzzo (Q), con tiro bajo ante falla de La Volpe.

Goles en el segundo tiempo: 23m. Rizzi (SL), al conectar pase de cabeza de Fischer, y **26m. Rizzi (SL),** con magnífico frentazo.

Cambios: Merlo por Salinas y Gómez por Filardo (Q). **Arbitro:** Clerc (regular). **Cancha:** San Lorenzo. **Recaudación:** Generales, $ 10.414.000 Plateas, $ 1.859.000 Total, $ 12.273.000.

POSICIONES

ZONA "D"

EQUIPOS	J.	G.	E.	P.	Pts
River	2	2	—	—	4
Colón	2	2	—	—	4
S. Lorenzo	2	1	—	1	2
S. Martín (Mza)	2	—	2	—	2
S. Martín (Tuc)	2	—	[illegible]	—	2
Quilmes	2	—	1	1	1
Atlanta	2	—	1	1	1
Alvarado (MdP)	2	—	—	2	—

ITALIA: VIEJO, DE REPENTE...

ROMA, 9 (EFE). — La prensa italiana sostiene hoy que la selección "azzurra", que tan buen papel cumplió en el último Campeonato Mundial de Fútbol disputado en la Argentina, envejeció súbitamente, y que el técnico Enzo Bearzot **"debe tener el coraje de introducir los cambios que sean necesarios".**

Los italianos cayeron ayer, en un partido amistoso disputado en Bratislava, frente a Checoslovaquia por 3 a 0, pero más allá del resultado, fueron literalmente arrollados y pusieron de relieve falta de cohesión y una tremenda desorganización en todas sus filas.

"Desde 1976, en que perdió 4 a 1 frente a Brasil, la selección italiana no hacía un papelón semejante".

Toda la pinta del "lobo" Fischer. Milozzi no puede intervenir

LO DICE FRANZ: "PIBES DE ORO"

MENDOZA, 9 (De nuestro corresponsal). — El internacional alemán **Franz Beckenbauer**, que se encuentra en Mendoza junto a los demás integrantes del Cosmos, de Nueva York, se mostró impresionado por la calidad de los jugadores del seleccionado juvenil argentino, al que el Cosmos enfrentó en Tucumán, diciendo que **"de todos ellos tiene un futuro asegurado como figura mundial el volante Diego Maradona, un chico de extraordinarias condiciones".**

Beckenbauer también elogió a nuestro fútbol, destacando que en nuestro país **"los grandes futbolistas se producen naturalmente, motivo por el que la Argentina mantuvo siempre un gran nivel de calidad.**

El equipo del Cosmos llegó a Mendoza para jugar un partido amistoso con Independiente Rivadavia.

"Por el Fútbol", Mató a un Juez

BELGRADO, 9 (Associated Press y ANSA). — También en Yugoslavia, en materia de hinchas de fútbol enloquecidos por la derrota de su equipo, se cuecen habas. La policía de Croacia acaba de detener a Romo Cajic, de 50 años, que el domingo último, después de un partido de fútbol entre los equipos de dos aldeas asestó varias puñaladas al árbitro Lubo Tomasic, de 27 años, causándole la muerte intantáneamente.

♦ **PRIMERO UNA BOTELLA**

Según el matutino "Politika", que se edita en esta ciudad, Cajic insultó al árbitro durante todo el encuentro, arrojándole, incluso, una botella de gaseosa. Finalizado el encuentro, lo esperó a la salida del estadio, increpándolo con gruesos insultos, a los que Tomasic intentó responder por la vía de los hechos. Con todo, el desaforado Cajic sacó un cuchillo de grandes dimensiones y, ante el estupor de los presentes, le asestó varias puñaladas en el vientre al juez Tomasic, que se desplomó sin vida.

La policía lo detuvo de inmediato, a pesar de las protestas del irascible aficionado que gritaba su inocencia, argumentando que actuó en defensa del fútbol nacional".

SALINAS, "LA GALLINA"

• Le Sacudieron 25 Partidos por la Cabeza...

el árbitro del cotejo San Telmo-Almagro, Carlos González. Como se recordará el partido finalizó 1 a 1 y luego los de la Isla protestaron el encuentro ya que el jugador Alí no había firmado la planilla y Herrera no había presentado su documento.

Prosperó la protesta telmista y los puntos fueron para los "candomberos".

♦ **MENOTTI, DE ALTA**

El entrenador de los seleccionados nacionales, César Luis Menotti, abandonó el sanatorio donde se hallaba internado y según los médicos que lo atienden se encuentra en buen estado de salud. Menotti se internó anteayer en el Instituto del Diagnóstico de esta capital para someterse a un chequeo médico, ya que padece de una afección estomacal que lo tuvo molesto en los últimos días, pero que no reviste mayor gravedad.

♦ **NUEVO ESTADIO**

Platense inaugurará su estadio en diciembre con competencias de autos midget. Futbolísticamente lo hará en marzo de 1979. Y siguiendo con la entidad "calamar", pasemos a las transferencias. Desistieron de comprar a Seppaquercia y Coudannes. Por el primero River le pidió 150 millones de pesos (?) y por coudannes 45. Obtuvieron a Brítez, de Independiente, sin cargo y con opción a Carlos Moreno, de San Martín de Tucumán, sin cargo y con una opción de 12 millones y Emilio Leguizamón, de Central Argentino de Tucumán y goleador del torneo de esa provincia sin cargo y con una opción tasada en 20 millones de pesos José Luis Petti fue declarado intransferible.

RECORD SANTAFESINO: ¡Unión superó el record santafesino de mayor cantidad de partidos sin perder. Los "tatengues" hace 19 fechas que no caen y batieron la marca de Colón (18). Con referencia a los "rojiblancos", trascendió que dos ex presidentes tienen las riendas de la institución. Julio Baldi, presidente 1969/70 y Manuel Sperman Corral (71/75) manejan las cosas junto al vice de este último Gerónimo Veglia.

PLATEAS "BOHEMIAS". Hoy a partir de las 14 se ponen en venta las plateas para el cotejo Atlanta-River del próximo domingo. Los boletos se expenden en la sede de la calle Humboldt.

AL COLON, AL COLON... De un análisis efectuado a lo largo de todo el campeonato metropolitano, se resolvió premiar al club Colón de Santa Fe con el **Trofeo Círculo Militar**, en mérito a la caballerosidad expuesta por los integrantes de su primer equipo. Para la entidad "sabalera", lleguen nuestras sinceras felicitaciones.

PASES "CORTOS". Ledesma de Temperley firmó para Altos Hornos Zapla, García Ameijenda estampó la "millonaria" para Huracán y Mezza el juvenil valor de Central Norte de Tucumán, arregló con Argentinos Juniors en calidad de préstamo.

Anoche se reunieron dirigentes de All Boys y Vélez para tratar el pase de Dragonetti a la entidad "fortinera". Todavía no hay nada definitivo, pues Ferro también está tras los pasos del 2.

CENTRONE, LIBRE. Pablo Centrone, zaguero central que militara en Estudiantes de Buenos Aires en las dos últimas temporadas, quedó en libertad de acción. El jugador rescindió contrato de común acuerdo con la entidad y ya está en trato con otras instituciones, una de ellas de Colombia.

Corro-Valdez Están de Rechupete

• LISTOS PARA PELEAR Y PARA GANAR...

Ya prácticamente en vísperas de la sensacional pelea entre nuestro Hugo Corro y el colombiano Rodrigo Valdez, en la que mañana el mendocino expondrá la corona mundial de los medianos, los boxeadores pueden considerarse en perfectas condiciones dentro de lo que es posible a la actualidad de cada uno de ellos.

El campeón menguó ayer su trabajo de guantes, reduciendo todo a tres vueltas, tres menos que en la jornada anterior, con la colaboración del sparring "Violín" Salzado, y anunció que hoy no hará nada más que algunos movimientos, pero sin violencia.

Corro está, a nuestro juicio, en muy buenas condiciones físicas y técnicas, y en lo que se refiere a su carácter, su mosquedad, no debe tomarse como una limitación espiritual, sino como una característica personal. Corro es así, evidentemente, y eso no tiene nada que ver con la proximidad del gran compromiso. Sabemos que personalmente no es fácil entenderse con el mendocino, ni siquiera para quienes tienen el trato directo o la responsabilidad de su preparación. Es una lástima que así sea, porque esa personalidad, que es antipática, llega a los aficionados y se trasunta en falta de popularidad alrededor de él. Nos referimos a la gran popularidad de un campeón mundial. Es todo lo contrario de Rodrigo Valdez.

Pero lo que interesa es que Corro está en muy buenas condiciones para defender su título.

Por su parte, Rodrigo Valdez ya no hizo guanteo en el gimnasio y hoy no hará absolutamente nada. Incluso, según nos dijo, ni concurrirá al mismo. Su expresión es la de un boxeador acostumbrado a estas cosas, que espera el momento crucial con aparente indiferencia. Su último trabajo de guantes, el miércoles, no nos pareció bueno, pero ya hemos dicho que Valdez tiene picos en favor y en contra y que por eso nos desorienta. Así como no nos gustó el miércoles, nos pareció bárbaro el martes, de manera que debemos dar por sentado que dentro de lo que actualmente es Valdez, está en la mejor condición. Pero debemos decir con toda honradez que a nosotros, el colombiano, nos ha parecido bastante menos que aquel que combatió con Monzón, especialmente el Valdez de la primera pelea. Y esos treinta rounds contra Monzón han dejado claras muestras en sus reflejos.

♦ LA TV Y LAS RADIOS

A las muchas consultas que nos hacen los aficionados porteños, debemos decir que la pelea no será televisada en directo para la Capital Federal y sus alrededores, pero a las 21.30 el Canal 11 la pasará en "diferido".

En cambio, las alternativas serán transmitidas desde el costado del ring por Radio Rivadavia y por una radio uruguaya, Radio Colonia, que tiene buena entrada en nuestra ciudad.

Rivadavia llegará a sus oyentes con los relatos ya tradicionales de Osvaldo Caffarelli y los comentarios de Horacio García Blanco, y Colonia con su acostumbrado equipo dirigido por Ricardo Arias, tal como ya lo hicieron cuando Hugo Corro defendió su corona ante Ronnie Harris, a partir de las 16.

Y algo al margen, pero que es noticia para los aficionados: hoy Radio Colonia hará llegar el relato conectado de la transmisión desde Las Vegas, del combate por el título mundial entre Larry Holmes y el uruguayo Alfredo Evangelista.

Rodrigo, Síntesis del Hombre Bueno

Queríamos hacerle esta notita a Rodrigo Valdez antes de la pelea, antes que resultados o situaciones pudieran hacernos parecer exitistas en un caso o generosos en otro. Rodrigo Valdez nos ha parecido un tipo estupendo y curiosamente, también el público aficionado porteño se ha dejado llevar por ese atractivo que se genera en su gran simpatía, en su trato cordial, en su simpleza sin berretines. Valdez es buenazo sin que un solo gesto lo haga poner en duda.

En el gimnasio, se deben cerrar las puertas con tranca porque todos los días una multitud se apiña para verlo salir y pedirle autógrafos. Adentro, Rodrigo conversa con todos los pibes que se inician, juega con ellos, remeda peleas, sin aparatosidad, con verdadera sinceridad y no para hacerse el simpático. Se fotografía con quien se le acerque y con todos habla.

—Aunque le ganés a Corro —le bromeamos—, igual te vamos a querer, porque sos un fenómeno...

Valdez sonríe embarazado y con su graciosa manera de hablar contesta:

—Mira... Yo soy como soy y no voy a cambiar por unos pesos que haya ganado... Cuando era pequeño, yo vivía de la pesca, así como te lo digo... Salía todos los días en un bote pescando para vender. Después me alimentaba con una gaseosa y un pescadito... Era muy pobre y no voy a dejar de lado ahora a todos los que a lo mejor tienen el mismo hambre que yo tenía.

—Nos gustaría que te quedaras después de la pelea

—Mira, Monzón me ha hablado para hacer una película con él y con Palito, así que pronto he de volver. Yo estoy aquí como en mi Cartagena querida. La gente me trata en la calle como a uno de aquí. Yo estoy encantado con vosotros...

—Y después de la pelea, ¿qué vas a hacer?...

—¡Y si yo no sé hacer otra cosa que pelear y pescar! Voy a instalar un gimnasio, para que de algo sirva mi nombre y los muchachitos pobres de Cartagena tengan la posibilidad de cambiar de vida, con mi ejemplo y con mi ayuda...

Aceptennos Este Consejo: Pórtense Como la Gente...

Ayer nos referimos al tema, que consideramos muy importante, de la decisión del Consejo Mundial de desconocer la pelea de Corro con Valdez, como combate por el título mundial. Y dijimos, sorprendidos, que el presidente del Consejo, señor Sulaiman, había dicho que en la convención del Consejo Mundial, que se hará en Nevada a partir del 11 de diciembre, pondría en la mesa de las discusiones el retiro del título al argentino.

Esta decisión es absurda, porque reglamentariamente Corro no tiene obligación de defender su título hasta febrero próximo, de modo que el Consejo le podrá o no reconocer la pelea, pero el título no se lo puede tocar aún.

Referido a expresiones de Sulaiman, en el sentido de que no había sido enterado de la pelea, ni se le había solicitado la sanción de la misma como titular, el señor Lectoure nos mostró ayer una carta de la Top Rank, firma organizadora, de hace más de un mes, en la que le manifiestan que el señor Sulaiman ya había designado al uruguayo Tricánico, y a un chileno y un brasileño, como autoridades de la misma, y eso no lo hubiera hecho, pensamos, si no estuviera oficialmente enterado.

La objeción al referee Christoudoulou, por ser de un país racista dirigiendo a un negro (Valdez lo es), cabe la objeción de que ese árbitro ya dirigió Galíndez - Richie Kates en Sudáfrica y en Europa, sin merecer objeciones, y Kates es negro.

La Federación Argentina de Box se dispone a asistir a la convención del Consejo con tres representantes, y eso solo se justificaría con una clara objeción a la idea de destronar a Corro. El Consejo ya lo hizo una vez con Monzón, porque le dio la gana y nos parece que la FAB ya debe encarar este asunto en profundidad, investigar las motivaciones y terminar con las decisiones dictatoriales de Sulaimán.

♦ HOY, TITULOS

El campeón argentino medio pesado Abel Ballone pondrá en juego su título hoy, en Villa Mercedes, ante Rubén Zamaro.

Otro campeón nacional, el pesado Domingo D'Elía, expone en Resistencia ante el mendocino Pablo Noé Castellino. Referee: Oscar Oppen. Y en Córdoba, Julio César Saba pone en juego el sudamericano gallo ante el campeón paraguayo Diego Vega Ramírez. Referee: Luis Guzmán. Jurados: Iñurrigaro (arg.), Cazolo (par.) y Carballo (uruguayo).

Pelea Carlos Martinetti en Rafaela con Emilio Haedo. — Víctor Echegaray y Pipi López en Chivilcoy. — Sergio Palma y Carlos Belbeder en Comodoro Rivadavia.

SINATRA JUNTO AL GRAN LOUIS

LAS VEGAS, 9 (AFP). — Una cena, a 500 dólares por persona, en beneficio del ex campeón de boxeo norteamericano, Joe Louis, de 64 años, organizará aquí, el próximo jueves, Frankie Sinatra, en vísperas del campeonato del mundo de los pesados, entre Holmes y Evangelista.

A pocos días de la muerte del otro campeón, Gene Tunney, el mundo del boxeo norteamericano se interesará por la suerte de Louis, condenado a la silla de ruedas tras sufrir una operación al corazón a principios del año.

Muhammad Ali, Larry Holmes, Ken Norton y también Max Schmeling y Billy Conn, que fueron adversarios de Joe Louis, prometieron asistir a la cena, en la que la inspiración de Sinatra y la solidaridad del boxeo ayudarán a un grande.

Holmes "es Número Puesto"

LAS VEGAS (Nevada), 9 (UPI). — Larry Holmes, el campeón mundial del peso completo reconocido por el Consejo Mundial de Boxeo (CMB), es fuerte favorito para imponerse mañana al retador uruguayo-español Alfredo Evangelista ante quien arriesgará el título.

Evangelista, sin embargo, se muestra optimista y espera salir airoso del difícil compromiso.

Holmes ha dicho que no quiere que en este encuentro, en el que se embolsará 1 400 000 dólares —la mayor suma que ha ganado—, le pase lo que le sucedió a Ken Norton, quien perdió el título precisamente frente a él, en la primera defensa de la corona, por decisión dividida, el 9 de junio también en Las Vegas.

La pelea será mañana por la noche en el cuadrilátero del Caesars Palace.

El campeón ha dicho que está totalmente preparado para su encuentro con Evangelista, un uruguayo nacionalizado español.

"No deseo que me pase lo que le sucedió a Ken Norton y perder la primera vez como campeón", manifestó Holmes, de 29 años. **"Por eso he trabajado tanto. He hecho 170 asaltos de guantes para esta pelea en comparación con los 140 que hice para enfrentar a Norton".**

"He tomado esta pelea muy en serio porque este hombre (Evangelista) probablemente se ha esforzado tanto como yo".

Pese a las predicciones de Holmes de que será un desafío muy duro, es fuerte favorito para noquear a su rival de mañana. Este perdió en una decisión a 15 asaltos en una pelea por el título contra Muhammad Ali en Landover.

Su solución es
POMPEYA MOTOS
SAPUCAI - YAMAHA
GILERA - ANDINA
EN CUOTAS FIJAS
desde $ 20.000
Avda. SAENZ 737 - Local 5

OPERARIOS Y/O PEONES
EXCELENTE REMUNERACION
Zona Lanús y Valentín Alsina
Av. MITRE 4090
VILLA DOMINICO
De 9 a 17 horas

EN CANCHA PESADA UN BALAZO: CLERC...

Interesantes partidos de tenis, con muy buena calidad de juego, a pesar de que las canchas se encontraban bastante pesadas por la lluvia, se vio ayer por el campeonato Aldao que organiza anualmente el club Gimnasia y Esgrima.

♦ COMODAMENTE

Sin apremios, se impuso José Luis Clerc a Hugo Varela y en los mejores partidos de la jornada, Alejandro Ganzábal, verdadera en ascenso, logró salir airoso frente a la experiencia de Carlos Gattiker en juego recio, mientras que Roberto Graetz, en trámite largo, cerca de dos horas de juego, doblegó angustiosamente a Daniel García, que tuvo amplia ventaja en el tercer set y a un solo tanto de ganar el cotejo.

♦ LOS RESULTADOS GENERALES

CABALLEROS: J. L. Clerc ganó a H. Varela 6-4, 6-2; R. Carruthers a G. Auroux 6-2, 2-6, 6-1; L. Soriano a A. Cerúndolo 7-5, 2-6, 6-4; R. Graetz a D. García 7-6, 4-6, 9-7; A. Ganzábal a C. Gattiker 7-6, 2-6, 7-5; G. Guerrero a G. Aubone 7-5, 6-1; E. Caviglia a G. Tiberti 7-5, 6-2; Auroux-Romani a Clerc-Vazquez 4-6, 2-1 y abandono de Vazquez; Escribano-Carruthers a Alvarado-Grimolizzi 7-6, 7-6.

DAMAS: C. Casabianca a B. Villaverde 6-3, 6-1; L. Giussano a M. Ruiz de Galli 6-0, 6-4 y P. Medrado (brasileña) a D. Flikier 6-2 y 6-2. Este certamen continuará esta tarde desde las 13 en las canchas de la sección San Martín, jugándose en todas las pruebas las semifinales mañana y el domingo próximo las finales.

♦ SUDAMERICANO DE ESGRIMA

CARACAS, 9 (AFP). — Siete países intervendrán en el Campeonato Sudamericano de Esgrima juvenil y de mayores que se efectuará en esta ciudad entre el 18 y 26 del mes en curso, se anunció hoy aquí.

Las delegaciones participantes representarán a Brasil, Chile, Argentina, Colombia, Uruguay, Perú y Venezuela.

El Inacabable Manual del Inefable Nastase

ESTOCOLMO, 9 (AP y EFE). — Otra vez el tenista Ilie Nastase, fue principal protagonista de un escandalete en un court. El debut del rumano fue tormentoso en el torneo de Estocolmo, enfrascándose en discusiones a gritos con los aficionados durante el partido con John Sadri, de Estados Unidos, a quien venció por 6/4 y 7/6.

♦ MULTADO

Nastase fue multado con 200 dólares por su actitud antideportiva en el partido de dobles cuando arrojó una pelota contra el techo del Royal Tennis Hall. Ayer nuevamente perdió su control ante Sadri. Con la anotación 3-3 y sacando Sadri, el juez de silla revocó la decisión de un colega de línea que había cantado fuera un tiro del norteamericano. El irascible Nastase se puso furioso y discutió agriamente con Franco Bartoni, de Italia, quien acudió a la cancha para calmar los ánimos.

El partido se suspendió por espacio de diez minutos en medio de una rechifla general del público. Además los jugadores Kriek, de Sudáfrica, y Krebec, de Checoslovaquia fueron multados en 200 dólares cada uno.

Murió un As: Juan Marchini

SANTA ROSA La Pampa 9 De nuestro corresponsal Uno de los más grandes deportistas de esta provincia don Juan Marchini dejó de existir en la ciudad de General Pico.

Con una actividad en el Turismo de Carretera que se prolongó por espacio de un cuarto de siglo Juan Marchini inscribió su nombre junto a los grandes de la categoría como Juan y Oscar Galvez Juan Manuel Fangio Ricardo Iglesias padre, Marcos Ciani y otros

Marchini radicado en General Pico, contaba con 67 años de edad cuando se produjo el fatal desenlace, luego de padecer una enfermedad que lo mantuvo postrado Sus restos recibieron sepultura en su misma ciudad, adonde llegaron gran cantidad de deportistas de distintos puntos del país para darle el adiós

La Fórmula Dos Empieza a Entrenar en el Autódromo

"EL PRECALENTAMIENTO"

Con la realización de entrenamientos en dos tandas, comenzará hoy la actividad en el Autódromo Municipal de la Ciudad de Buenos Aires con vistas a la competencia de Fórmula 2 Europea a llevarse a cabo el domingo [illegible] participación de los mejores volantes [illegible] entre los cuales se incluye el actual campeón de la temporada el italiano Bruno Giacomelli que no participó en la prueba corrida el domingo pasado en Mendoza

La sesión de adiestramiento se cumplirá de 13 a 14 30 y de 15 30 a 16 30 para desarrollarse el sábado las pruebas de clasificación de 13 a 14 30 y 16 a 17, en tanto la carrera comenzará el domingo a las 12 sobre 50 vueltas al trazado de 3.345 0 metros de extensión completándose 167 2? km

Ya se encuentran en el autódromo [illegible] no las máquinas que tomarán parte en la disputa trabajándose con intensidad en las distintas escuderías para la puesta a punto de los autos

En lo que respecta a las máquinas de los argentinos Ricardo Zunino, Ante Baskir [illegible] Miguel Angel Guerra es improba la tarea para [illegible] que tengan mejor rendimiento [illegible]

Mientras los pilotos descansan al no poder trabajar en pista debido a la escasez de neumáticos, los mecánicos, en cambio, mantienen una intensa actividad en la preparación de las máquinas que correrán el domingo

En cuanto a los neumáticos que sufrieron serio desgaste en la carrera del domingo los representantes de las firmas proveedoras manifestaron que fueron los mismos que se utilizan en Europa y que el desgaste se debió al intenso calor reinante en el circuito mendocino

Señalaron que el piso de tipo abrasivo [illegible] circuito con numerosas curvas contribuyeron a que las gomas sufrieran intensamente el ritmo de la carrera perjudicando a varios corredores

En cuanto a la participación de Bruno Giacomelli agregará un atractivo más a la competencia de Fórmula 2 ya que el italiano dijo que esta será su última carrera en la categoría antes de pasar a la Fórmula 1 y tratará de retirarse con una victoria

♦ TURISMO NACIONAL EN CORDOBA

La actividad automovilística del domingo próximo comprende también la realización de una competencia de Turismo Nacional clase B y C con puntos para el torneo que fiscaliza la Confederación Argentina de Automovilismo Deportivo, que se efectuará en el circuito chico del autódromo Oscar Cabalén de Córdoba de 2.600 metros de extensión. La programación a iniciarse a las 10, comprende dos baterías y final a 25 vueltas para cada una de las especialidades, en tanto el sábado desde las 14 [illegible] llarse las pruebas de clasificación.

♦ HABLA ECCLESTONE

RIO DE JANEIRO, 9 (DPA) — El presidente de la Asociación de Constructores de Fórmula Uno Bernie Ecclestone (Inglaterra) declaró que [illegible] el circuito donde se disputará el Gran Premio de Brasil 79" [illegible] de acuerdo a las condiciones de [illegible] de [illegible] comercializa [illegible] de la prueba

Berni admitió que el autódromo de Río ofrece mejores condiciones que el de Interlagos en San Pablo

♦ MIDGET EN CHICAGO

Mañana a partir de las 21, habrá una nueva velada de midget en el Club Atlético Nueva Chicago, sito en Francisco Bilbao 6900 Como siempre las competencias son fiscalizadas por la FAPAC, corren los más experimentados pilotos de la especialidad

♦ AQUI, EL BEISBOL

Hoy arribará a nuestro país el equipo japonés de beisbol **Toshiba Electric**, que mañana enfrentará al subcampeón nacional, Liga Metropolitana a las 15, en el Estadio Nacional, sito en Autopista Ricchieri Km 24 El domingo el conjunto nipón cotejará con el campeón, es decir la Liga Salteña

Ferrari se Quiere ir por Temor a los "Piratas"...

MARANELLO, Italia, 9 (EFE). — El constructor italiano Enzo Ferrari está considerando la posibilidad de retirarse de la actividad porque dice que "la Fórmula Uno está sufriendo la tiranía indiscriminada de los dueños ingleses de escuderías"

Se estima que éste será uno de los temas centrales de la conferencia de prensa que brindará en fecha próxima el ingeniero Ferrari, donde además hablará de otros aspectos relacionados con la Fórmula Uno.

♦ HAY QUE SER INGLES

En recientes declaraciones, Ferrari manifestó que "los que no somos ingleses nos encontramos en total minoría y no podemos hacer pesar nuestras opiniones y nuestros puntos de vista en la Asociación de Constructores de Formula Uno"

El interrogante sobre un eventual retiro del equipo italiano de las carreras ha sido analizado con insistencia en los últimos días por la prensa deportiva, donde se ha hecho especial hincapié en la "marcada desilusión" del viejo "mago" de Maranello en relación con aspectos vinculados a la conducción de la Fórmula Uno.

♦ CONDICIONES

Otras fuentes plantean la posibilidad de que, en la próxima conferencia de prensa, Ferrari plantee explícitamente las "condiciones" que exige para continuar en actividad

MAÑANA ME 'JUEGO' POR BUENOS AIRES

La Dirección de Deportes y Recreación de la Municipalidad de la Ciudad de Buenos Aires organizó para mañana, a partir de las 15, los denominados **Juegos Atléticos Municipales "San Martín de Tours"**.

Los mismos tendrán como escenario la pista de atletismo de GEBA, ubicada en la sección Jorge Newbery, en avenida Marcelino Freyre y Dorrego. Podrán participar los atletas libres en la categoría Juveniles, de ambos sexos, nacidos en los años 1960 y 1961

Categoría, Caballeros Juveniles: Pruebas de pistas: 100 metros, 800 y 5.000 llanos. Posta 4 por 100 y 4 por 400. De campo: Salto en largo, lanzamiento de bala y disco

Categoría, Damas Juveniles: Pruebas de pista: 100 metros, 400 y 1.500 llanos Posta 4 por 100 metros. De campo: Salto en largo y lanzamiento de bala y disco.

Es de destacar la colaboración y fiscalización del Círculo de Jueces de Atletismo y Jueces Municipales

♦ EN URUGUAY

MONTEVIDEO, 9 (AFP) — Cinco finales se disputarán mañana viernes aquí en la inauguración del Quinto Sudamericano de Atletismo para menores de hasta 18 años, con participación de 200 atletas de Argentina Brasil, Chile, Paraguay, Perú, Venezuela y Uruguay

Cuatro de los títulos los disputarán los varones en garrocha, disco, salto largo y 1.500 con obstáculos mientras que el restante será adjudicado a las damas, en jabalina.

Esa primera jornada, comprenderá asimismo semifinales de caballeros en 100 vallas, 100 y 400 metros llanos, semifinales de damas en 100 y 400 metros llanos y pruebas de pentathlon damas en 80 vallas, bala y salto alto.

El torneo proseguirá el sábado y concluirá el domingo.

El miércoles de noche habían llegado ya las delegaciones de Brasil y Chile, las más numerosas, así como las de Paraguay y Perú.

♦ TODO UN EXITO

Gran éxito tuvo la reunión organizada por el Círculo de Periodistas Deportivos de nuestra capital el martes pasado en Vicente Casares. En la oportunidad se premió al colega Alberto Laya por el mejor artículo escrito sobre el mundial de fútbol en el concurso que se realizó. Por la tarde los niños tuvieron su rato feliz con la actuación del payaso "Cachito", que hizo las delicias de la gente menuda. El Círculo ya prepara su gran fiesta para el 18 de diciembre en el Luna Park, donde como sucede todos los años, se premiará a un deportista por cada especialidad con el tradicional Olimpia

aluar
Aluminio Argentino
REQUIERE
Para su planta industrial en Puerto Madryn:

OFICIALES ELECTRICISTAS

El postulante

Argentino-Preferentemente casado - Mayor de 28 años
Excelente nivel técnico e igual experiencia en mantenimiento

Los puestos

Son requisitos para ser oficial ALUAR

- **Electricistas** de mantenimiento de Plantas Industriales con experiencia en circuitos con comandos a distancias y maniobras en cabinas eléctricas
- **Electricista** para reparación y mantenimiento de equipos de aire acondicionado

El grupo familiar

Aceptar esta oportunidad implica alcanzar un estilo de vida que favorece las actividades en familia, el tiempo libre del esposo en el hogar y la tranquilidad para el esparcimiento de los hijos

El lugar de radicación

Ciudad de Puerto Madryn: 15.000 habitantes; sobre las playas del Golfo Nuevo, Provincia del Chubut
Seis escuelas primarias; tres escuelas secundarias; un Instituto Universitario en Trelew y la infraestructura comercial de una ciudad turística

La remuneración

- Excelentes jornales básicos por sobre los mejores niveles de plaza.
- Promedio horas normales por mes: entre 188 y 200 horas
- Adicional por premio al desempeño individual
- Bonificación por trabajo en turnos rotativos.
- Adicionales por convenio

Los beneficios

- Moderna y confortable vivienda para el grupo familiar
- Gastos de mudanza y traslado de la familia a Puerto Madryn
- Beneficio vacacional participación de la Empresa en pasajes hasta el lugar de contratación.
- Aporte para refrigerio.
- Cobertura asistencial médica para el grupo familiar a través de obra social.
- Salario familiar y demás beneficios de ley.

Presentarse hoy
VIERNES 10
en el horario de 9 a 18 hs. con documentos personales y certificados de trabajos en:
SARMIENTO 559 - 7º Piso
Of. 118/121 - Capital

SE CONOCEN LOS INSCRIPTOS PARA LA "FIESTA" SUREÑA

Para el Dardo Rocha, 28 Anotados

Fueron dadas a conocer por el Jockey Club de la provincia de Buenos Aires, la nómina de los inscriptos para los grandes clásicos a disputarse el próximo 19 en el hipódromo platense. El Gran Premio Internacional Dardo Rocha, obtuvo 28 inscriptos, entre ellos figura Serxens, Braseante, Vacilante, El Enologo, entre los más destacados por sus recientes actuaciones. Dicho evento que tiene ún recorrido de 3000 metros, ofrece al ganador una recompensa de $ 20.000.000

♦ BUENOS ELEMENTOS

Por su parte el Gran Premio Internacional Joaquín V. Gonzáles, a correrse sobre 1600 metros, alcanzó 26 inscriptos, y la recompensa para el ganador es de $ 8.500.000. Entre las figuras de mayor relieve figuran Capitol Sun, El Inspector, Bellatrix, la única representante del sexo débil, Antuñaño, Excelsior, Pradial, Crossbar, Teocrito, Seul y El Chiquilin.

El Clásico Internacional Ciudad de La Plata, prueba de velocidad sobre 1200 metros, tiene un premio de $ 8.000.000, al triunfador. Son 23 los inscriptos, destacándose entre ellos Solyluz, Gold Sun, La Michi, Yourself, Junior Sun, Right Off, Boucanier, Galante y Malaika. El próximo lunes 13, se conocerán luego de la declaración de forfaits, los participantes definitivos.

♦ DARDO ROCHA

Serxens, Doy. Fe, Sir Gregory, Peleado, Soy Yos, Bully Solo, Catangaro, Bon Quick, Brick, Vacilante, Chocolate, Shot Gun, Braseante, Taxer y El Enologo, todos con 60 kilos; Indian Mister, con 57 kilos; Recelo, Claro Real, Make Good, Distinto, Qué Cuadro, Muchachito, Faucón, Laurentis, Negro Humilde, Tamborín y Zafiro, con 53 kilos, y la potranca Fan Fan con 51 kilos

♦ JOAQUIN V. GONZALEZ

Indian Court, Sereno Vit, Madero Real, Pradial, Malambo Vit, El Chiquilin, Crossbar, Empeño y Diorissimo II, con 60 kilos; Malay Lord Ship, Visconti, Seúl y Teócrito con 59 kilos; Escarabajo, Egg Nog, Calorifio, Ful of Victory, Luck of Victory, Luck Tata, Excelsior, Shanan, Antuñaño, Empedernido, Capitol Sun y El Inspector, con 54 kilos y Bellatrix, con 51 kilos.

♦ CIUDAD DE LA PLATA

Harrpe, Plot Jim, Don Chirlo, Celadine, Pibe Carlitos, Papisano, Pastizales, Tato Viejo, Quirquincho, Galante y Diorissimo II, con 59 kilos; Malaika, Gold Sun y Solyluz, con 57 kilos; La Michi, con 56 kilos; Matiun, Doney, Right Off, Boucanier, Chocho, con 55 kilos: Pura India y Yourself, còn 52 kilos.

VALES DE 10.000 BOLETOS EN EL HIPODROMO DE LA PLATA

Atento la necesidad de implementar algunas medidas tendientes a brindar al público apostador una mayor comodidad para realizar sus apuestas, así como también adoptar recaudos que agilicen el expendio de boletos y posibiliten un mejor desenvolvimiento de las tareas del Sport el Jockey Club de la Provincia de Buenos Aires, informa al publico concurrente mediante una amplia difusión al respecto, sobre el lugar donde puede efectuar las "Apuestas reservadas" y el valor mínimo de las mismas. Ademas se dispuso habilitar en los Sectores Profesionales y Pelusa ventanillas para efectuar apuestas de vales de 10.000 unidades, en la cantidad de $20.000 aparte de los existentes y disponer que el pago de boletos de carreras atrasadas se efectúe hasta el cierre de la última carrera.

OTRO ACCIDENTE EN LA PISTA DEL NORTE

El accidente ocurrió en la cuarta pista en momentos en que en la cancha se encontraban trabajando gran cantidad de ejemplares. Cuentera, una potranca de 2 años descendiente del padrillo Duncan, al cuidado de Jorge Fregonese, iba galopando normalmente cuando al pisar el palo demarcatorio de los 1000 metros tuvo en forma totalmente imprevista una fractura no expuesta de la pata izquierda, a la altura de la tibia, dando por tierra con su jinete, el joven aprendiz de la escuela Ricardo Rossi.

Revisada a los pocos momentos por un veterinario y dada la magnitud de la lesion, éste dispuso, de acuerdo con Jorge Fregonese, su inmediato sacrificio ante la imposibilidad de su recuperación.

ZONCERA DEMOSTRO QUE SU NOMBRE ESTA LEJOS DE LA REALIDAD: 29"1|5

La intensa agua caída dejó las pistas de ensayo en el hipódromo de San Isidro en muy malas condiciones, lo que no impidió que varios ejemplares se lucieran de lo lindo dando muestras de su adaptación al terreno alterado, como Zoncera, que a las órdenes de A. Cervantes descontó 500 metros en 29"1/5. Del resto, conformó ampliamente Narre, con 29"3/5 para la misma distancia, y Magoo, que con L. Zárate, también pasó 500 en 29"4/5.

Este es el resumen de los trabajos controlados por nuestros cronometristas en la mañana de ayer:

(Pista 4ª de arena pesada)

ZONCERA, R. Cervantes 500 en 29"1/5 con 1" clavados de final, muy buena partida para la disputa del premio Baronesa del próximo domingo, en el Argentino; NARRE, J. Repiso a la par de Mazacote, M. Gonzalez 500 en 29"3/5 con 11" 3/5, el primero dominó por 3 cuerpos; HAPPY FILLY, D. Suárez 600 cómodo en 38"; LONG ISLAND, R. Buonocore 700 en 45"; MAGOO, L. Zárate 500 en 29"4/5; ALBANIAN, R. Diaz 700 en 44"2/5; PALOMITA, R. Galloso 800 en 50"; MALKIN, R. Diaz 500 en 30"; TARLETON, R. Buonocore 500 en 29"4/5; SQUADRON, A. Sánchez 800 en 54"3/5; MENTACO, J. C. Contreras 800 en 50", en la 5ª pista del palo de los 1700 a los 900; VALADON, C. Aragona 500 en 30"3/5; THE BRIDE, R. Galloso 700 en 42"4/5; DASIA, R. Galloso 600 en 36"; SHOT, A. Luna 600 de los partidores en 38"2/5, de los 1900 a los 1300.

ALETTE REPRISARA EN EL RAMON BIAUS

En la víspera, el cuidador Juan Otero Garcilazo informó a nuestros cronistas destacados en el hipódromo de San Isidro que su pensionista Alette, que termina de actuar con escasa fortuna en el Gran Premio Carlos Pellegrini, que se adjudicara Telescópico, será preparada especialmente para reaparecer en el clásico Ramón Biaus, a disputarse el próximo 10 de diciembre en el Hipódromo Argentino, sobre la distancia de 2.200 metros.

Indudablemente que la hija de In The Gloaming, tendrá una buena oportunidad para lograr su amplia rehabilitación, ya que el citado evento está reservado para potrancas de 3 años, categoría mucho más accesible para la defensora del stud Palermo,

HIPODROMO ARGENTINO

COMPETIDORES Y MONTAS PARA MAÑANA

1ª Carrera - A las 13.30
Pr. AUTEUIL - 1000 Mts.
(Comienza la 1ª doble)
1 Alliciente 57, R. Ausili
2 Cascotazo 57, H. Libré
3 Magoo 57, L. Zarate
4 Almer 57, L. Astudillo
5 Mimoso Vit 57, J. Figueroa
6 Razzacatin 57, C. Verdasco
7 Colonizador 57, J. Núñez
8 Tio Zorro 57, R. Buonocore
9 Buen Gringo 57, L. Vilte

2ª Carrera - A las 14.5
Pr. POPPINI - 1400 Mts.
(Finaliza la 1ª doble)
1 Alice 57, A. Giannino
2 Samah 55, R. Laitán
3 Hid Say 57, J. Igarategui
4 Signada 52, E. Tasende
5 Miss Flight 57, J. Espinosa
6 Negra Zulu 52, L. Vilte
7 Zara Bluff 57, J. Alvis
8 Grace Away 57, J. Bretón

3ª Carrera - A las 14.40
Pr. FASTO - 1100 Mts.
(Comienza la 2ª doble)
1 The Dancer 53, V. Aguirre
2 Anglo 53, V. Centeno
3 Scot's Pine 53, J. Valdivieso
4 Adrián Jones 56, M. Sarati
5 Doney 53, V. Sanguinetti
6 Chocho 53, V. Sabin
7 Narré 53, J. Repiso

4ª Carrera - A las 15.20
Pr. KEENLY - 1600 Mts.
(Finaliza la 2ª doble)
1 Marchande 56, J. Valdivieso
2 Sol Ligera 56, X.X.
3 Nip 56, A. Etchart
4 Taxi Manet 56, V. Centeno
5 S. Magna 56, V. Sanguinetti
6 F. Cereza 56, J. Abregú
7 Vertedera 56, J. Palacios
8 Serra Gay 56, R. Laitán

5ª Carrera - A las 16.—
Pr. IRLANDA - 1600 Mts.
1 S. of Music 50½, A. Cervantes
2 Baldie 50½, S. Criado
3 Sarah 50½, M. Lezcano
4 Margarite 59½, C. Pezoa
5 Abeta 56½, V. Sanguinetti
6 Experiencia 56½, E. Jara
7 Bellatrix 50½, V. Centeno

6ª Carrera - A las 16.40
Pr. PETIT CHEVAL - 2200 Mts.
(Comienza la 3ª doble)
1 Bressay 56, O. Ilarione
2 India Bluff 56, E. Jara
3 Quela 56, I. Guimaraes
4 A Music 56, M. Lezcano
5 Legionaria 56, S. Criado
6 Antigua 56, H. Costa
7 Pair Sex 56, J. Pizarro

7ª Carrera - A las 17.20
Pr. PHILOSOFO - 1000 Mts.
(Finaliza la 3ª doble)
1 Moretto 57, E. Olguín
2 El Suspiro 55, C. Miguez
3 Cain 55, C. Pezoa
4 P. José 57, M. Sarati
5 Super Tungo 57, J. Alvis
6 G. Chief 57, V. Sanguinetti
7 Valadón 57, C. Aragona
8 Miriñaque 57, R. Diaz
9 Yaco 57, H. Galeppi
10 Partser 57, J. Valdivieso
11 El Tirol 57, J. L. Pereyra
12 F. Solo 57, N. Schneider

8ª Carrera - A las 18.5
Pr. BELMONTE - 1400 Mts.
(Comienza la 4ª doble)
1 Muñelita 57, J. Nuñez
2 N. Bruja 57, V. Sanguinetti
3 L. Island 57, R. Buonocore
4 Melodiosa 57, H. Mackinze
5 Reflejante 57, S. Criado
6 Lady Flirp 57, M. Salces
7 Ficelle 57, A. de Arriba
8 F. Angel 57, J. Palacios
9 Cadwen 57, O. Tévez
10 Temuca 57, R. Ausili
11 Romdata 57, H. R. López
12 Mazorquera 57, R. Diaz
13 Aliblanca 57, J. Alvis
14 Cabulera Real 57, R. Cepeda

9ª Carrera - A las 18.50
Pr. ALGO BUENO - 1000 Mts.
(Finaliza la 4ª doble)
1 Altero 56, G. Rizzi
2 V. Field 56, V. Centeno
3 R. Sprinter 56, C. H. Gómez
4 Filito de Oro 56, R. Torancio
5 Cuadrazo 56, A. Sánchez
6 Colincho 56, R. Ausili
7 G. Zorro 56, O. Zapata
8 Ito 56, J. Torres
9 El Exitoso 56, O. Dominguez
10 M. Cold 56, H. Libré
11 Toro Bluff 56, J. Figueroa
12 Yata Nay 56, C. Miguez
13 Tartelón 56, R. Buonocore
14 Skorp Fox 56, C. Ramirez
15 Jíbaro 56, A. Etchart
16 Chalote 56, H. Silva

10ª Carrera - A las 19.35
Pr. DAOIZ - 1000 Mts.
(Comienza la doble extra)
1 Herb 56, H. Salas
2 El Arlequín 56, V. Sanguinetti
3 Star Bold 56, E. Jara
4 El Majo 56, A. Cervantes
5 Hilacho 56, J. Abregu
6 Talybont 56, J. L. Pereyra
7 Comyn 56, A. de Arriba
8 El Astrónomo 56, O. Zapata
9 Malvar 56, A. Ferreras
10 Rosser 56, M. Sarati
11 Munder 56, V. Centeno
12 Babilónico 56, R. Ferreira
13 Malkin 56, R. Díaz
14 Royal Kelly 56, H. Libré

11ª Carrera - A las 20.20
Pr. FRANCESCO - 2500 Mts.
(Finaliza la doble extra)
1 Faucón 57, I. Guimaraes
2 Marchmont 54, S. Criado
3 C. Indio 57, A. de Arriba
4 Etalon d'Or 54, C. Giussi
5 Very Well 57, V. Sanguinetti
6 Sol Pampa 57, M. Lezcano
7 Papá Chepe 57, R. Laitán
8 P. Rhapsody 54, A. Etchart
9 Solsbon 57, M. Mercau
10 Santino 54, R. Almirón
11 Canecao 57, P. Molina

ITALIA: SECUESTRAN A UNA JOVEN JOCKETA

MILAN, Italia, 9 (UPI). — Una de las tres jocketas que hay en Italia fue secuestrada hoy mientras se dirigía al hipódromo de San Siro para una sesión de entrenamiento.

La policía dijo que en horas de la madrugada dos hombres tomaron a María Sacco, de 20 años, mientras se dirigía de su casa a su automóvil llevando sus ropas de montar en una valija. Un vendedor de frutas que vio la escena desde la distancia, dijo que los dos hombres obligaron a la joven a introducirse en un auto que aguardaba. Su valija y las llaves de su coche quedaron en el lugar del secuestro.

♦ MILANESA

María Sacco es jocketa profesional desde 1976, y corre regularmente en el hipódromo milanés de San Siro. También es hija de un acaudalado constructor que el año pasado trató de comprar la primera división del equipo Milan.

MIENTRAS GIRA EL GLOBO

HOY - PROVINCIA - 20 PREMIOS - A LAS 13

Atrasados a la grande			Demorados a los premios		
Centena	Decena	Unidad			
2	0	3	10	87	63
27 s.	17 s.	20 s.	37 s.	28 s.	24 s

FAVORITOS: A la Grande, 03 - 18 — A los Premios, 39 - 10

Ambos demorados a la grande			El dato de CRONICA	
18	14	82	12	54

HOY - MONTEVIDEO - 10 PREMIOS - A LAS 15

Atrasados a la grande			Demorados a los premios		
Centena	Decena	Unidad			
5	5	4	34	46	76
41 s.	24 s.	26 s.	44 s.	36 s.	36 s

FAVORITOS: A la Grande, 54 - 59 — A los Premios, 93 - 34

QUINIELA

1º	082	11º	615
2º	792	12º	884
3º	428	13º	299
4º	676	14º	424
5º	730	15º	328
6º	410	16º	770
7º	378	17º	890
8º	239	18	022
9º	226	19º	534
10º	485	20º	870

SALTA

1º	$ 60.000.000	6009
2º	3.000.000	36697
3º	1.200.000	15801
4º	900.000	25978
5º	420.000	45710
6º	150.000	2536
7º	150.000	6565
8º	150.000	9134
9º	150.000	34140
10º	150.000	44391

HIPODROMO ARGENTINO

COMPETIDORES Y MONTAS PARA PASADO MAÑANA

1ª Carrera - A las 14.—
Premio PELILEA — 1000 Metros
(Com. 1ª ap. doble)
1 Tyssia 57, D. Suárez
2 Reencarnación 57, F. Gaitán
3 A. Bally 57, E. Tasende
4 B. Loca 57, R. Laitán
5 Ellilat 57, J. Leske
6 Talk 57, J. Pereyra
7 Deart Vit 57, J. Aguirre

2ª Carrera - A las 14.30
Premio HANLEY — 2200 Metros
1 Pía 57, A. Etchart
2 C. Love 57, I. Guimaraes
3 V. Black 57, A. De Arriba
4 Saridia 57, R. Laitán
5 Bolinda 57, A. Cervantes
6 Roussy 57, P. Sahagian
7 J. Paris 57, R. Latorre

3ª Carrera - A las 15.5
Premio R. MONEY — 1600 Metros
(Com. 2ª ap. doble)
1 B. Risueña 53, P. Palmieri
2 Evolución 57, M. Salces
3 Ayora 57, R. Gonzáles
4 Armoniosa Bluff 57, V. C'teno
5 Mona Tic 57, A. Etchart
6 G. Relic 57, M. Lezcano
7 P. Demen 57, C. Pezoa

4ª Carrera - A las 15.45
Premio CLAMOR — 1000 Metros
1 Silicio 55, C. Miguez
2 Romacupo 57, C. Aragona
3 Panty 57, C. Montenegro
4 Capulín 57, C. Vega
5 Al Deere 57, A. Garca
6 Sol Up 57, El Olguín
7 Nadepark 57, A. De Arriba
8 G. Wizard 57, V. Centeno
9 Playero 57, E. Tasende
10 Pepper 57, A. Coloccio
11 El Virrey 57, A. Pauleau
12 F. Pace 57, C. Pezoa

5ª Carrera - A las 16.25
Premio TOMAS LYON - 1800 m.
(Com. 3ª ap. doble)
1 Madrigante 53½, E. Tasende
2 Auditor 54, M. Lezcano
3 El Galeno 57, E. Jara
4 Ahmad 57, V. Centeno
5 Efod 56, C. Pezoa
6 Linaje 56, M. Escagües

6ª Carrera - A las 17.5
Premio LA SULAMITA - 1100 m.
1 Clasista 56, O. Zapata
2 Pregolya 56, H. López
3 Nathalie 56, C. Vega
4 Giola 56, M. Salces
5 Vit Raff 56, E. Liceri
6 Anayeo 56, C. Pezoa
7 S. Deern 56, A. Etchart
8 Ensoñadora 56, J. Abregú
9 Efficient 56, V. Sanguinetti
10 Plissetskaia 56, V. Centeno
11 Fugacity 56, E. Tasende
12 (Bavarina 56, M. Escagües
13 (B. Lorraine 56, O. Merlo

7ª Carrera - A las 17.45
Premio BARONESA — 1100 Mts.
(Com. 4ª ap. doble)
1 Atosa 56, J. Espinosa
2 Thalysia 52, O. Domínguez
3 S. Gato 57, R. Ausili
4 Zoncera 50½, A. Cervantes
5 Drowsy 55½, V. Centeno
6 Una Joya 52, N. Schneider
7 Eginesa 54½, V. Sanguinetti

8ª Carrera - A las 18.30
Premio PIAZZA — 1400 Metros
(Finaliza 4ª ap. doble)
1 Así Será 57, D. Soto
2 Caleu 57, V. Sanguinetti
3 Diácono 57, J. Valdivieso
4 M. Of Money 57, E. Jara
5 Generador 57, R. Almirón
6 Estipendio 57, B. Arturo
7 Contrail 57, R. Gonzáles
8 Oro en Polvo 57, E. Tasende
9 Si British 55, A. Etchart
10 Earnest 57, M. Lezcano
11 Palemón 57, R. Laitán

9ª Carrera - A las 19.15
Premio AUXEY — 1800 Metros
(Com. ap. doble extra)
1 B. Singer 57, A. De Arriba
2 El Exorcista 57, P. Sahagian
3 Songs 57, J. Oural
4 Un Martes 57, V. Centeno
5 Agitador 57, J. Abregu
6 P. Albert 57, H. Capano
7 H. Bar 57, M. Gonzalez
8 Motve 57, V. Sanguinetti
9 A. Scot 57, M. Barroso
10 A. Bey 57, J. Valdivieso
11 T. Real 57, A. Luna
12 Verguif 57, E. Jara

10ª Carrera - A las 20.—
Premio I. PURA — 1800 Metros
(Finaliza ap. dobl eextra)
1 Bacacay 56, V. Centeno
2 Baguio 56, C. Pezoa
3 Amancio 56, A. Etchart
4 T. Real 56, M. Mercau
5 Finder 56, M. Lezcano
6 Mas Money 56, H. López
7 B. Bueno 56, J. Torres
8 Veritz 56, E. Jara
9 G. Ship 56, R. Laitán
10 Signorini 56, H. Correa
11 Don Chifle 56, R. Segato
12 Exalted 56, O. Zapata
13 Manaim 56, V. Sanguinetti
14 Borowell 56, R. Ferreira
15 C. Fingers 56, H. Artigas
16 Compliment 56, A. De Arriba

EMPRESA CONSTRUCTORA
NECESITA
OFICIALES - MEDIO OFICIALES
ALBAÑILES Y AYUDANTES

Se ofrece:
—Doble asistencia
—Horas extras incluso sábados
—Viáticos
—Comedor en obra a cargo empresa
—Premios producción hasta el 70 %

Presentarse con libreta fondo de desempleo de 9 a 17 en:
OBRA ESCUELA DE GENDARMERIA
MARTIN MIGUEL DE GÜEMES
Ciudad Gral. Martín Miguel de Güemes
Pcia. Buenos Aires

CONSORCIO INTERNACIONAL
Necesita
OFICIALES ARMADORES
AYUDANTES

Se ofrece:
Máxima flexibilidad salarial (75%) - Doble premio por asistencia (40%) - Viático diario $ 2.0.. - Horas extras Sábados laborables - Servicio ... y medicamentos, gratuitos en obra - Beneficios sociales
Presentarse en.
OBRADOR PARQUE CHACABUCO O EN LACARRA CAPITAL

IMPORTANTE CURTIEMBRE
NECESITA
VENDEDORES
CUEROS CURTIDOS VACUNOS
Dirigirse por carta C. C. 2816 - C. C.

EMPRESA CONSTRUCTORA
NECESITA:
CAMIONES VOLCADORES
Para transporte personal y materiales
TRABAJO CONSTANTE
Preferentemente zona OESTE
Provincia de Buenos Aires
Presentarse:
PIEDRAS 337 - 2º Piso "C"
9-12 y 15-17 hs.

CARPINTEROS EBANISTAS
Trabajos de producción
Presentarse de 14 a 18 hs.
RAMON FALCON 1070
Lomas de Zamora

ORO - PLATA
PRECIO REAL
Corrientes 1989 - Tel. 49-7027

VIVIENDAS
"Roble Hogar"
OFERTA REAL SEMANAL
CHALETS
DE MADERA
O PREMOLDEADOS
Anticipo $ 99.000
Cuota: $ 23.000
sin indexar
J. L. SUAREZ: Esmeralda 1781
... Fte. Estación
GRAND BOURG: ...
... Fte. Estación
... TORTUGUITAS ... y ...

RULEMAES
COMPRO Y VENDO
50-0916 C P

PERSONAL
Masculino, para tareas generales se seleccionará. Además se incorporará personal para días sábados, domingos y feriados exclusivamente. Incorporación inmediata. Beneficios Sociales.
BUENA REMUNERACION
Presentarse sábado 11 y domingo 12 de 9 a 16 hs. en:
CLUB MACABI (Campo de Dep.)
Defensa y Sargento Cabral
SAN MIGUEL

TINTORERIA INDUSTRIAL
ZONA OESTE
Solicita:
MAQUINISTAS
Para Jiggers, Bateas y Rama
Buen jornal - Premios a la producción y asistencia
Indispensable residan en la zona
Presentarse:
MARTINEZ DE HOZ 860
VILLA SARMIENTO
HAEDO
(Frente Policlínico Posadas)
Estación R. Mejía - Colectivos 326, 182, 181.

ORO $ 9.900
En Alhajas Antiguas FRENTE PLAZA ONCE
Brillantes - Plata
RIVADAVIA 2788 Local "6"

AVISOS AGRUPADOS

EMPRESA CONSTRUCTORA
Necesita
PARA IMPORTANTE OBRA PARQUE CENTENARIO
OFICIALES CARPINTEROS
ALBAÑILES
COLOCADORES DE AZULEJOS
1/2 OFICIALES CARPINTEROS
AYUDANTES
SE OFRECE:
- Salario según convenio.
- Flexibilidad.
- Vivienda.
- Viáticos.
- Horas extras aseguradas.

SE TRABAJA SABADOS Y DOMINGOS.
APROXIMADAMENTE $ 14.000.- DIARIOS.
Presentarse con certificados, libreta fondo de desempleo en:
SALCEDO 2720 CAPITAL
(Alt. Catamarca 1800)
Colectivos:
Once: 118
Constitución y Morón: 97

OPERARIOS
PARA REALIZAR TAREAS GENERALES

OFRECEMOS:
— Jornal aproximadamente $ 750 p/hora más adicionales p/turnos rotativos, premios de producción, bonificaciones, posibilidad de horas extras
— Efectividad en el trabajo.
— Beneficios sociales.
— Proveeduría.

REQUERIMOS:
— Acreditar trabajos anteriores.
— Disponibilidad para cubrir turnos rotativos.
— Servicio militar cumplido.
— Mayores 25 años.

Los interesados deberán presentarse con certificados de trabajo y C. I. de Policía Federal o D.N.I. en VASA:
ANTARTIDA ARGENTINA y Vías F. C. Roca LLAVALLOL
Presentarse sábado 11 del corriente de 9 a 16 horas

ALGODONERA LLAVALLOL S. A.
NECESITA:
MEDIO OFICIALES MECANICOS
Mayores 18 años
Presentarse con documentos de Identidad. Certificados de trabajos a las 9 horas en:
Av. GARIBALDI 2195 - Llavallol

MUCHACHO
PARA DAR VUELTA GUANTES INDUSTRIALES
Pagamos muy bien
Presentarse de lunes a viernes De 8 a 17 horas
ECHEANDIA 2883
A 1 cuadra San Pedrito
Avda. Del Trabajo

TORNERO
Jubilado que quiera reintegrarse para mantenimiento en fábrica
Avda. Amancio Alcorta 3260
CAPITAL

Benito Roggio e Hijos S.A.
Empresa Constructora
NECESITA:
AYUDANTE Y MEDIO OFICIAL
Obras en la Capital
No se pierden días de lluvia
Muy buena remuneración
Presentarse UNICAMENTE con Libreta Fondo de Desempleo
MORENO 955
Capital Federal

ORO
$ 35.000
Más que la Cotización Oficial
EXPERTOS EN BRILLANTES
Antigüedades Nadie paga más
RIVADAVIA 1414 Tel. 37-9...
Esquina Uruguay

BARRENDEROS NECESITAMOS
PARTIDO 3 DE FEBRERO
Presentarse con ropa de trabajo desde ... horas en
MORENO 651 ESQ. PERU - CASEROS
(Colectivos 53 y 181)

PEONES LIMPIEZA TRENES
en Estación Constitución ... Remuneración ... $ 31.100 ... Presentarse en Constitución ... Horario ... a 17 ...

IMPORTANTE EMPRESA
NECESITA
OPERARIOS
PARA TAREAS GENERALES

REQUISITOS:
— 20 a 40 años
— 6º grado aprobado.
— Servicio militar cumplido.

SE OFRECE:
— Premio por asistencia y puntualidad.

Presentarse con cédula de identidad en.
DEPOSITO PUEYRREDON: CONDARCO y FRANCO
De lunes a viernes de 9 a 12 hs.

PEONES DE LIMPIEZA
ZONA FLORESTA
Horario lunes a viernes 6 a 10
Sábados de mañana
18 a 22 Sábados de mañana
ZONA SAN MARTIN
Lunes a viernes 16 a 20
sábado de mañana
18 a 22. Sábados de mañana
SE OFRECE:
— Buen sueldo
— Estabilidad
— Beneficios sociales
— Viáticos y premios
Presentarse en.
GRANADEROS 861 - Capital (Alt. Gaona y Boyacá) con D.N.I. y Cédula de Identidad de 8 a 12 y 14 a 18 hs.

CARPINTEROS EBANISTAS Y AYUDANTES
ESPECIALIZADOS
Juntado de chapas
Trabajos de producción
Presentarse de 14 a 18 hs.
RAMON FALCON 1070
Lomas de Zamora

ALBAÑILES
ALBAÑILES
SILLETEROS
y AYUDANTES
SE OFRECE
Las mejores remuneraciones
Premio por producción y asistencia
Presentarse en:
ENTel ALVAREZ THOMAS
Av. FOREST 1276
(casi Alvarez Thomas) Capital

OFICIALES TORNEROS
PEONES
NECESITA:
Fábrica de Reductores de Velocidad
Presentarse de 7 a 19 hs.
CORDOBA 1220 — SARANDI
(Altura Agüero 2800)

A OPERARIOS
MAYORES DE 25 AÑOS
Para tareas generales de Fábrica
— Horarios ...
— Beneficios sociales
Present. horario 9 a 14 hs.
TALCAHUANO 170, Piso 3º
CAPITAL

ORO $ 9.900
Tasaciones gratis - NO VENDA SIN CONSULTAR
Plata - Brillantes
RIVADAVIA 2219 - Local "26"

Prefabricadas INDIO Y ahora también en SAN MIGUEL Andén Galería Estación
EN MADERA: Pieza, Cocina y Porch, Cuotas de $ 19.000- CONTADO $ 260.000
DE MATERIAL: Pieza, Cocina y Porch, Cuotas de $ 30.000- CONTADO $ 650.000
● MUNRO: Av. Vélez Sársfield y Balgorria ● BOULOGNE: Av. Rolón 2111 1 P.
● VIRREYES: Panamericana y Avellaneda (Al lado Y.P.F.) ● VILLA ADELINA: Andén estación

---

Para AVISOS dirigirse a Sección Publicidad: GARAY 140, Capital, Teléfonos: 221-1001/1051

IMPORTANTE EMPRESA

PARA OBRA DE RED DE GAS NECESITA

• AYUDANTES

Presentarse en:

11 DE SEPTIEMBRE 738 - SAN FERNANDO

Provincia de BUENOS AIRES

SADE

solicita

AYUDANTES ELECTRICISTAS

Se ofrece:
- Buena remuneración
- Asignación por movilidad

Presentarse con libreta de fondo de desempleo en:

BME. MITRE 699, 2° piso, Of. 204
CAPITAL

DESACI

Solicita

OFICIALES MONTADORES MECANICOS

Se ofrece:
- Ingreso inmediato.
- Horas suplementarias
- Interesante plus.
- Premios a la producción.

Presentarse munidos de documentos de identidad a partir de las 8 horas en

PAPELERA MASSUH
Camino Gral. Belgrano Km. 14,5
Quilmes, Obrador Desaci

ORO - $ 9.999

En el ONCE — En alhajas antig.

BRILLANTES

Plata Rto. Pólizas Gtis. Sábado Abto. todo el día
No cerramos al mediodía
CORRIENTES 2942 (a metros Pueyrredón) C/P

PLAZA FLORES ORO - PAGO MAXIMO

Brillantes - Monedas - Mejor cotización - Peso exacto
RIVADAVIA 6889, Local 15 (Gal. Mil Flores) C/P

PREFABRICADA

Pieza y cocina. Total: $ 179.000 ley: 17.900.000 m/n.
Hay facilidades. Rivadavia 12922 - Ciudadela - 653-5816

Oro Plata Brillantes Nadie Paga Más

$ 1.000 000 POR GR. (F) — NO CERRAIOS AL MEDIODIA
BILLINGHURST 492 (alt. Corrientes 3600) bm

A CONSTITUCION ORO 18 $ 60.000

Más que el mejor. Alhajas antiguas - Brillantes
SANTIAGO DEL ESTERO 1578 (casi esq. Garay) bm

ORO EN POMPEYA — PAGO MAS

ALHAJAS - BRILLANTES - RTO. POLIZAS GTIS. - PLATA
A Mts. AV. SAENZ 1300, en ALFREDO COLMO 3900 Cap.

Barrancas de Belgrano - Oro - Plata

A pasos de la estación. No cerramos al mediodía
$ 1.200.000 Gr. (F) Juramento 1981, Local 14, de 9 a 20 horas

---

VILLA DEL PARQUE - ORO - PLATA

$ 1.200 000 gr. (F). Cuenca 3098, L. 15 — 9 a 20 horas
A pasos estación. No cerramos al mediodía.

AVISOS AGRUPADOS

OPERARIOS
PARA TAREAS GENERALES

Se ofrece:
- Remuneración inicial mensual $ 160.000.- (por todo concepto)
- Turnos fijos de lunes a viernes.
- Comedor en la Empresa (precio económico)
- Ingreso inmediato.
- Otros beneficios sociales.

Se requiere:
- Certificados de trabajos anteriores
- Servicio militar cumplido.
- Edad entre 22 y 40 años.
- C.I. Policía Federal y D.N.I.- o Libreta de Enrolamiento.

Presentarse hoy viernes y días hábiles de 7 a 12 y 14 a 17 horas, sábado de 7 a 14 horas en:
SELECCION DE PERSONAL
Av. Juan B. Justo 1083, 1° piso Capital.

DOBLE PUB.

TECHINT S. A.

Necesita:

OFICIALES ARMADORES
OFICIALES CARPINTEROS
AYUDANTES

Presentarse con libreta de fondo de desempleo en Obrador de:
AVENIDA AMANCIO ALCORTA 3000 - Capital

PEONES

SE NECESITAN
Para movimiento de material ferroso liviano
Presentarse con documentos de 8.30 a 17 horas, en:
RODRIGUEZ PEÑA N° 1
San Martin
Frente Estación Miguelete

EMPRESA METALURGICA
necesita:

10 OPERARIOS

Presentarse con documentos en: UZAL 3556, OLIVOS

A 50 OPERARIOS

PARA ZONA NORTE. Turnos Diurnos y Nocturnos
Presentarse con ropa de trabajo. Para comenzar a trabajar hoy de 8 a 17 hs. en
SUIPACHA 576, 1° p., Of. 5
CAPITAL

DESALOJO - URGENTE

CASTAÑARES 1371
Dormitorio: $ 49 000 - Heladera TV: $ 50.000 - Cocina, Lavarropa Máquina de Coser: $ 39 000

SE NECESITA

Personal masculino y femenino para limpieza. Presentarse en MAIPU 2, Puesto fijo Delta. Cap.
Ver al S. RODRIGUEZ

PEONES

Para traslado de materiales con o sin experiencia
Hoy y mañana de 9 a 17 hs. en: SARMIENTO 1422, 3° piso

¡TIRE SUS ANTEOJOS!

Use Lentes de Contacto Blandas Permanentes. En 11 cuotas
LENTICON
Director: Luis C. FLIGUER
En Capital: TALCAHUANO 638 P. Baja "G" - Tel.: 40-3745
En San Martín: Tel.: 755-3180

HELADERA T. V.

$ 50.000 - Av. S. MARTIN 3214
8 a 20 horas

HELADERAS

SIAM - SACCOL - Como 0 Km
Liquido desde $ 80 000
MATURIN 2560 — T. E. 58-2198
Alt. Av. San Martin 2700

CAMAS FABRICA

1 Plaza Fórmica c/Colchón y Almohada: $ 43.500 - Superpuestas: $ 65 000 - Placard: $ 135 mp.
Pcias. Unidas 147 - L. Mirador
A 150 mts de Gral Paz

ES USTED BUEN TEJEDOR?

$ m/n 25.000.000.-

TELARES AUTOMATICOS

AV. SAN MARTIN 4102

LOMAS DEL MIRADOR

TECHINT S. A.

Necesita:

*** OFICIALES ARMADORES**
*** OFICIALES CARPINTEROS**
*** AYUDANTES**

Presentarse con libreta de fondo de desempleo en Obrador de:
Calle Matienzo esquina Crámer - Colegiales

♦ OPERARIOS P/LIMPIEZA

Trabajo zona: AEROPARQUE CENTRO y PUERTO
OFRECEMOS:
Buen sueldo inicial. Premios Asistencia. Beneficios sociales
Trabajo estable
Presentarse de 9 a 12 y de 14 a 18 hs. en:
TALCAHUANO 342 - Piso 1° Oficina 14 - Capital

EMPRESA CONSTRUCTORA INCORPORA:

OFIC. CARPINTEROS
OFIC. ARMADORES
OFIC. ALBAÑILES
AYUDANTES

SE OFRECE:
- ★ Jornal sup. a convenio
- ★ Sábados 100 % y hora almuerzo a cada empresa
- ★ Comidas $ 2.000.—
- ★ Plus Of. espec. y oficiales
- ★ Premio asistencia 40 %

Presentarse JUNCAL 2658, Viernes 10 de 8 a 17 horas con Libreta Fondo Desempleo y/o Certificados de trabajo

---

ALGODONERA LLAVALLOL S. A.

NECESITA:

20 APRENDIZAS
20 APRENDICES

Mayores 18 años

Presentarse con documentos de Identidad, Certificados de trabajos a las 9 horas en:
Av. GARIBALDI 2195 - Llavallol

ALBAÑILES
ALBAÑILES
SILLETEROS
y AYUDANTES

SE OFRECE.
Las mejores remuneraciones
Premio por producción y asistencia
Presentarse en:
ENTel CENTRAL COSTANERA
Av. LAS HERAS y Agüero
CAPITAL

OPERARIOS

CASADOS
Presentarse 8 a 16 horas
LUZURIAGA 548 - Burlingham

ENFERMERA
Necesita:
CLINICA DON TORCUATO
RUTA 202 N° 650
DON TORCUATO

HERRERIA DE OBRA
NECESITA
HERRERO OFICIAL o ½ OFIC. Y AYUDANTE
OLLEROS 3729 o QUESADA 4008

MERLO

LOTE y PREFABRICADA a estr. 1 c. pav. Colectivos, $ 800 000 y $ 70.000 por mes. Tratar:
MORENO 886 — MERLO

PEONES

Carga y descarga. Sueldo $ 140 000
Horas extras Beneficios sociales
ESMERALDA 536, PB. 9 a 18 hs

PEONES

PARA FABRICA

Avda. Amancio Alcorta 3260

CAPITAL

VAZQUEZ

OPERARIOS

Necesita
FRIGORIFICO
Present. con documentos en:
GALLO 107 - CAPITAL

AVISOS PROFESIONALES

Dr. CORTONDO (Médico)
ENFERMEDADES VENEREAS
PIEL, SIFILIS De 9 a 12 y 15 a 21
Saavedra 22, Pza. ONCE - 48-0491

VENEREAS - URINARIAS PIEL
Dr MORALES - Médico
Lun. a vie n. 10 a 12 y 17 a 20 hs
RIVADAVIA 3132 - ONCE

VENEREAS - PIEL
Dr. E. Brizzio (Méd.) Todos los días 9 a 21 y Sáb. 9 a 13. 46-8194
CORRIENTES 1438 - 2° "E"

VENEREAS
SIFILIS - URINARIAS - PIEL
Dr. O. BRIZZIO. Médico. 49-1525
Todos los días: 9 a 12 y 15 a 21 hs
Bme. Mitre 2105. 1° A (Congreso)

VENEREAS - PIEL
Enfermedades de la Vejez
Dr. L. Itzcovich (Méd) 9-12 y 15-20
Av. CALLAO 449 - P. 3° - 46-5265

PIEL - VENEREAS - GLANDULAS
Dr. JAIME ITZCOVICH. Medico
De 9 a 12 y 15 a 19.30 hs. Ambos sexos - CORRIENTES 1350, 8° L.
Tel. 41-5665 y 35-6507

JUBILACIONES

Dra. Rodriguez Cserniedo
Consultas gratis. 16 a 20 hs
Tucumán 1581, 1° Of. 2, Cap. bm

ENFERMEDADES GLANDULARES Y VEJEZ
Dr. A. O. Cortondo - 9 a 12 y 15 a 21 - Saavedra 22. 47-3388. Pl. Once

---

GLANDULAS (ambos sexos)
Enf. glandulares. Medicina de la Vejez. Esterilidad. Doctor PEVICH
Lun. miérc., viern. 16-20 ó p hora
Lavalle 1934, 1°6. 45-5239. 35-6330

UROLOGIA - VENEREAS
Dr. Vicario (Méd.) - 10-12 y 15-20
Ayacucho 183 (Congreso)
Tel.: 49-6998

CIRUGIA PLASTICA Y REPARADORA
Dr. Jaime D. ITZCOVICH (Medico)
Lunes a viernes de 8 a 20
Av. SANTA FE 1955 - Piso 20 "A"
T. E. 45-5665 y 35-6507

ACCIDENTES - DESPIDOS
Dr. Lagos y Asoc. Consult gratis
Lunes a viernes de 12 a 20 horas
Tucumán 1738, 7° P. "H", 2° Cpo.
T. E. 45-3285

DESPIDOS - ACCIDENTES
ALQUILERES - CONTRATOS
CONSULTAS GRATIS
Dres. Gini - Wainerman
SARMIENTO 2343 - 4° A
47-4179 — 47-3224

DESPIDOS - ACCIDENTES
Enfermedades laborales
Dr. VIDELA, abogado 9 a 20 hs.
Laprida 19 - Lomas de Zamora

LA PAVADA

El martes retorna de su viaje de descanso por los Estados Unidos, Jorge Porcel, quien el jueves reaparece en una sala de la avenida Corrientes junto a Juan Carlos Calabró. Como ya informáramos, el popular actor viajó en compañía de Olga, su esposa y de un amigo llamado García, propietario de una fábrica de embutidos. Veremos cuantas historias cuenta al retorno.

* * *

Versión sin confirmar circulaba anoche por la colonia artística, se habrían separado la actriz Inés Moreno y el periodista Luis César Avilés. "Lucho" para todos. **Ojalá tengamos que desmentirla...**

* * *

Curiosa situación se produjo durante la función del miércoles último en una sala de la calle Suipacha mientras se representaba "Nosotros podemos hacerlo". Al promediar la misma se cortó totalmente la energía eléctrica. En esos momentos estaba cantando Sandra Mihanovich, quien continuó con su labor sin poder apelar, lógicamente, a micrófono alguno. Personal técnico aportó de inmediato un farol "sol de noche", mientras otros "colaboraban" con cinco linternas. La función concluyó, pese al inconveniente, recibiendo los intérpretes una fuerte salva de aplausos de la concurrencia. El arte, es el arte...

* * *

Agudos problemas económicos se estarían produciendo en la producción de un ciclo televisivo de larga duración. Varios intérpretes que han laborado en él reclaman el pago de sus cachets por grabaciones efectuadas hace ya varios meses. El tema está por explotar...

* * *

Asombrados comensales fueron testigos de declaraciones que hizo "Zita", la viuda de Aníbal Troilo, luego del festival que se cumplimentó el pasado lunes, en un popular restaurante de la calle Sarmiento y Montevideo. Según los "escuchas" doña "Zita" **"le dio a algunos y defendió a otros"**. ¡Qué fenómeno!

La Gira de un Conocido Mimo

El mimo rumano, naturalizado argentino, Tandarica, iniciará una gira por el interior de la provincia de Buenos Aires, presentando su "Tandarica Show", un espectáculo en el que se combinan películas cómicas y culturales y las mejores atracciones circenses. De esta manera vuelve a la actividad un artista reconocido mundialmente que paseó su parte por Francia, España, Italia, Alemania, Inglaterra, Bélgica, Rusia, China, Japón, Suiza y Estados Unidos. En 1966 llegó a nuestro país, integrando el "Circo Tihany y se quedó entre nosotros. Luego de una temporada en el "Circo Real Madrid" resolvió tomarse unas breves vacaciones

Pinky Superó Una Nueva Operación

Tal como se informó en ediciones anteriores, la locutora y animadora Pinky fue sometida ayer por la mañana a una nueva intervención quirúrgica, llevada a cabo por el doctor Jack Davis, la que fue satisfactoria, esperándose un diagnóstico sobre los resultados de una biopsia que se efectuará. En estos momentos, Pinky se encuentra totalmente dormida y se estima que permanecería en ese estado hasta la mañana de hoy. La información fue suministrada por Alicia Burmesster, la única persona que estuvo a su lado en todo momento y se encuentra internada en la habitación 219 del sanatorio "Pequeña Compañía de María". Los facultativos han dado una orden estricta, impidiendo visitas y entrevistas periodísticas. La operación se inició a las 9 y posteriormente llegaron a ese nosocomio la actriz Cipe Lincovsky y el productor Armando Barbeito, quienes se interesaron profundamente por el resultado y estado de Pinky, retirándose luego ante la imposibilidad de verla.

La intervención quirúrgica se efectuó en el oído derecho, en el cual se realizó un injerto de piel, utilizando la parte interior de la oreja izquierda que no se halla afectada. Como ya se informó, Pinky fue sometida a una operación en ésa zona hace dos semanas por el doctor Raúl Matera, quien en esta oportunidad, no actuó como cirujano pero sí como asesor y fue el cirujano plástico Jack Davis quien la practicó. Davis es director de esa especialidad en el hospital Británico y está considerado como una de las eminencias más importantes en ese campo. Es autor asimismo, de destacados trabajos de investigación en su especialidad, la auricoplastía, es decir, cirugía reparadora de orejas, en congresos mundiales sobre la materia.

Dicha operación debió ser realizada anteayer pero fue pospuesta para la fecha. Por ello, el miércoles Pinky abandonó su domicilio de Malabia y Las Heras, alrededor de las 18, para dirigirse al sanatorio, donde se internó. Previamente escribió una carta a su hijo Gastón para entregársela por la mañana y se despidió de las personas que se hallaban en su departamento. Como se recordará, Pinky explicó la semana pasada, luego de habérsele practicado una extirpación quistácea en la pierna, que se encontraba muy preocupada por esta intervención, pues según explicó tenía características serias.

A pesar de los intentos de CRONICA fue imposible lograr una respuesta oficial con respecto a los resultados de la operación, aunque Alicia Burmesster explicó que la misma había salido bien y que se aguardaba la información de una biopsia que se efectuaría esta tarde en el laboratorio de análisis de la clínica.

Lógicamente se espera una reacción favorable de Pinky ante esta nueva intervención y que en muy poco tiempo se restablezca y vuelva a estar en la pantalla.

Piazzolla Tiene una Complicación Cardíaca

CIUDAD DE MEXICO, 9 (DPA). — El músico argentino Astor **Pantaleón Piazzolla** canceló sus presentaciones en México a consecuencia de un problema cardiovascular de acuerdo a la información que se suministró en esta capital. La actuación de Piazzolla estaba programada para el próximo fin de semana en la sala Nezahualcoyotl de esta ciudad, donde debía presentarse acompañado por la Camerata Punta del Este de Uruguay.

Fernando Díaz Urdanivia, responsable de la presentación del artista, informó que en los últimos días la salud de Piazzolla se vio afectada por una hipertensión arterial que lo obligó a guardar reposo; por esta misma razón debió suspender recientemente sus actuaciones en Santiago de Chile.

♦ SOLER ESTA GRAVE

MEXICO, 9 (UPI). — El destacado actor de cine y teatro, Fernando Soler, único sobreviviente de la dinastía de los Soler, pioneros del cine nacional, se encuentra "muy grave de salud" en el Centro Médico Nacional, donde fue internado el domingo.

Un vocero del centro médico dijo que Soler, de 78 años, sufrió en la mañana del domingo pasado una descompensación del sistema circulatorio que le produjo una semiparalización en el brazo derecho. Añadió que su "estado de salud se agravó ayer, pero que aún no ha entrado en "estado de gravedad".

Fernando Díaz Pavía, nombre de pila de Fernando Soler, fundador y primer secretario general de la Asociación Nacional de Actores (ANDA), es el mayor de la famosa dinastía de artistas que han llenado toda una época en el cine nacional.

El veterano actor había sido contratado para participar en la filmación de la película "La tía Alejandra", de Arturo Ripstein, pero al parecer no podrá llevar a cabo.

"¿CON SUSANA?, OJALA QUE FUERA..."

A las 14.50 en un vuelo de Aerolíneas Argentinas proveniente de Mendoza que llegó al aeropuerto Jorge Newbery con más de una hora de retraso, arribó el cantante español Danny Daniel quien, en los jardines que rodean a la estación aérea, se prestó a conversar con representantes de distintos medios periodísticos.

Manifestó que estaba muy contento de estar en Buenos Aires ya que "quiero descansar un poco, pues llevamos más de un mes de gira y estoy un poco cansado de aviones, hoteles y todo ese trajín...". "En la gira nos fue de maravillas, inclusive estando en Mendoza, volvimos a Santiago de Chile para grabar un programa de televisión y el próximo sábado debutamos en Mar del Plata.

Preguntado sobre la existencia del zarandeado "romance" con Susana Giménez, Daniel contestó sonriendo: **"Yo creo que se ha desfigurado la cosa; yo tuve la oportunidad y el gran placer de conocer a Susana en la Feria Internacional de Guayaquil, en Ecuador, donde mi representante Edgardo Salas Correa la contrató para esa importante muestra en la que yo también actuaba. Entonces lo lógico era intimar con una artista como Susana, de tanto renombre y a quien solo conocía por fotos. Sí, es cierto... que hemos sido buenos amigos, pero no sé a quién se le ocurrió la feliz o infeliz idea de inventar ese tipo de romance, sobre el cual, incluso, no hemos hablado con Susana".**

"Existe la posibilidad de hacer una película, pero también eso es una conversación; con ella cenamos juntos, nos vimos y lo que puedo decir es que si la veo no voy a echar a correr... Además, un romance con Susana sería algo hermoso, fantástico, pero no lo hay..."

Danny Daniel concluyó sus explicaciones con un expresivo gesto que indicaba su pesar por tener que desmentir esta especie y se "consoló" robándole un beso a una periodista a quien invitó a acompañarlo. Y se fueron juntos...

Danny Daniel llegó ayer a Buenos Aires y en el mismo Aeroparque habló de trabajo y también de Giménez.

¡PODIA MATAR A CUALQUIER HOMBRE Y AMAR A CUALQUIER MUJER...!

ALAIN DELON
ORNELLA MUTI
en
Muerte de un Corrupto
PROH. MEN. 18 AÑOS
MIREILLE DARC
MAURICE RONET
Dirigida por:
GEORGES LAUTNER
United Artists
GRAN EXITO OCEAN
CAPITOL - CALLAO
AUTOCINE PANAMERICANO
AMBASSADOR (Mar del Plata)

ISABEL SARLI en dos grandes éxitos.
EXTASIS TROPICAL
3ª semana
GRAN EXITO
DESNUDA EN LA ARENA
con JORGE PORCEL
PROHIBIDAS MEN. 18 AÑOS
dos films de ARMANDO BO
LORIA MULTICINE Nº 5
RIVADAVIA 3056 LAVALLE 750
RIALTO ROCA (La Plata) LURO (Mar del Plata)

ULTIMOS 3 DIAS
GRAN ESPECTACULO ESPAÑOL
MARUJITA DIAZ
LA POLACA Y SU CONJUNTO
ACTUACION ESPECIAL DE ROCCO (la nueva voz de España)
UNICA SEMANA
HOY - 22.30 hs.
TEATRO ASTROS
CORRIENTES 746
LOCALIDADES EN VENTA
LA POLACA
MARUJITA DIAZ

"ANGELA" ES UN NUEVO ROL DRAMATICO DE SOPHIA LOREN

La película "Angela", cuya protagonista es la siempre bella y famosa Sofía Loren, es la historia ¿"romántica"? de una madre y su hijo que terminará en tragedia. Cada tanto y como ahora— resurge la historia al parecer siempre nueva de Edipo. Esta es la primera película que la siempre bella italiana filma en Canadá.

De alguna manera se anticipa que el papel que anima y defiende en "Angela" tiene muchos puntos de contacto con su inolvidable madre de la película "Dos mujeres", que le valió el "Oscar" de la academia de Hollywood por su labor interpretativa.

Junto a la refulgente estrella veremos a Steve Railsback en el papel del hijo, a John Vernon cubriendo el personaje de el padre y al veterano y querido también notable director John Houston encarnando a una especie de padrino del bajo mundo.

Boris Segal, un eficiente artesano con mas de un suceso en su ya prolongada carrera, es el realizador de esta comedia que conocerá el juicio de la crítica y el aplauso o el rechazo del "respetable", el venidero jueves 16, incursiona en un delicado tema: el de una madre que de todas maneras plantea uno más de esos casos en que el juicio, solo pareciera corresponderle a Dios.

Esta película, en la que su empresa distribuidora confía plenamente en que podrá convertirse en resonante suceso, se ofrecerá a la curiosidad del público porteño en los cines Trocadero y Grand Splendid. Algunas críticas europeas señalaron que la actuación de Sofía Loren, se acerca, tal vez como ninguna otra, a la tragedia griega teniendo en cuenta la intensidad que le demanda su personaje.

Y es de hacer notar que tanto aquí, en nuestro país, como en el resto del mundo, el prestigio de la atalentosa y siempre bella actriz no se vio resentido por los problemas judiciales, que en Italia fueron comidilla en los últimos tiempos.

Bella y sugestiva, como siempre, Sophia Loren en el rol de una "enamorada" madre, en un personaje edípico, en la película "Angela", con J. Vernon.

"CABARET" ES BUEN SUCESO EN EL FANTASY

Continúa exhibiéndose con notable éxito "Cabaret", todos los días a las 23, y los sábados también en trasnoche, en el cine Fantasy de Belgrano.

Esta fascinante versión de la famosa comedia musical que cautivó a Broadway nos muestra a la incomparable Liza Minelli luciendo sus méritos de actriz y cantante, magistralmente dirigida por Bob Fosse.

♦ CANCIONES Y BAILES

Las canciones y los bailes de un Cabaret de Berlín, la relación sentimental de una pareja y el caótico mundo de la Alemania receptiva al hitlerismo, forman parte de la trama argumental del filme.

Esta producción de casi 2 horas de duración es presentada en copia nueva, debiendo ser destacadas su fotografía, ambientación y sonido.

MURIO EN BOGOTA MIGUELITO "BABALU" VALDEZ

NUEVA YORK, 9 (AP). — Profunda conmoción causo hoy en la comunidad de habla hispana de esta ciudad la noticia de la muerte del famoso cantan y compositor cubano Miguelito Valdez, acaecida en Bogotá mientras actuaba en la sala Monserrat, del lujoso Hotel Tequendama. El destino quiso que la vida del famoso intérprete fuese truncada en pleno trabajo y en un granhotel. Precisamente se recuerda que sus presentaciones en el hotel Waldorf Astoria de esta ciudad, con la orquesta de Xavier Cugat y a comienzos de la década del 40, fueron las que lo lanzaron a la fama.

Su personal interpretación de la canción "Babalú" de Margarita Lecuona, con la orquesta del violinista catalán, le granjeó para siempre el apoyo cariñoso de "Mister Babalú". Otra de sus creaciones, de la que se vendieron también centenares de miles de discos, fue "Bruca Maniguá".

El 26 de noviembre iba a actuar en una sala de Nueva Jersey, con el espectáculo "Compositores en concierto" y a comienzos de diciembre debía interpretar uno de los principales papeles de la zarzuela cubana "Cecilia Valdés", en el teatro Beacon de Manhattan.

Decía tener 68 años reales y era hijo de padre cubano y madre mexicana. El cantante y compositor Bobby Capó, quien es actualmente director de la oficina de Puerto Rico en los Estados Unidos, dijo al enterarse con consternación del fallecimiento de su íntimo amigo, que "el arte latinoamericano pierde con Miguelito Valdez a uno de sus más grandes embajadores".

Erótica, sensual, divertida, picaresca e irreverente...

doña Flor y sus dos maridos

Prohibida para menores de 18 años

León Chocrón S.A.

Localidades en venta con 3 días de anticipación

SÔNIA BRAGA
JOSE WILKER
MAURO MENDOÇA
un film de BRUNO BARRETO

según novela de JORGE AMADO
música de CHICO BUARQUE
producción: LUIS CARLOS BARRETO, NEWTON RIQUE, CIA. SERRADOR

DISTRIBUCION: PRODUCCIONES MARTIN RODRIGUEZ MENTASTI S.R.L.

8 SEMANAS DE SENSACIONAL EXITO — ATLAS - AMERICA

GRAL. PAZ - RIVERA INDARTE - CERVANTES - CUYO
ROSEDAL - 25 de MAYO - BRISTOL (Martínez) CALIFORNIA (Beccar)
SAN MARTIN (Avellaneda) GRAN PACIFICO (B. Vista) ATLAS (Mar del Plata)

HABLAN LOS ASTROS

por el profesor MARIO CARIÑO

LOS QUE CUMPLEN AÑOS HOY tendrán una agradable sorpresa, regalos y emociones. En el año que sigue, gozarán de buena salud, ganarán dinero y tendrán amor.

LOS NIÑOS NACIDOS en este día serán fuertes, nerviosos y dotados de fuerte voluntad e inteligencia, triunfarán con seguridad. Serán buenos hijos y amigos.

ARIES: Sus números 1 y 9; sus horas de 13 a 22: cuiden un poco la salud y ojo las manos; dinero, viaje, inversiones y trabajo muy bien.

TAURO: Ojo con la salud; no corran y eviten ponerse nerviosos; dinero listo; trabajo con alegrías; jueguen los números 3 y 5; dificultades para viajar.

GEMINIS: Sus números 3 y 6; en el trabajo alegrías; sorpresas por amigos; regalo o invitarión; casa feliz; dinero y salud bien; cuidado en el amor.

CANCER: Día muy bueno para la casa, el amor, lo scambios y los viajés; trabaje y juego no es muy favorable, cuidado; salud mejora; ojo con los golpes.

LEO: Disgustos en el amor; trabajo productivo: eviten rozamientos con seres queridos; robo pequeño; dinero llega; buena salud; en sasa ojo.

VIRGO: Cuiden mucho la salud, bronquios, aparato digestivo: amor muy bien: cambios, viajes, trabajo y dintro buena época; números 3 y 0.

LIBRA: Mucha fe, todo se encamina pronto; trabajo, dinero, viajes, firmas, arreglar las cosas en casa, muy bien; números 1 y 7: comentarios feos.

ESCORPIO: Salud hay que cuidarla, más ejercicios, buena alimentación y descanso adecuado: trabajo, dinero y viajes muy bien; amor regular.

SAGITARIO: Días de felicidad en casa, en el trabajo y en el amor; culden la salud y el dinero, y para viajar o mudarse no es muy conveniente.

CAPRICORNIO: Buena salud, pero eviten estimulantes; jueguen al 2 y al 5: en amor problemas: en casa nervios; para viajes muy buen día.

ACUARIO: Muy buen día para el dinero, el trabajo, el amor y lo sviajes, las firmas y los cambios; salud y casa regular; cuidado con los nervios

PISCIS: Salrán adelante con seguridad, tengan fe en Dios: amor bueno, familia feliz; para viajes, trabajos y dinero buen día: eviten nervios.

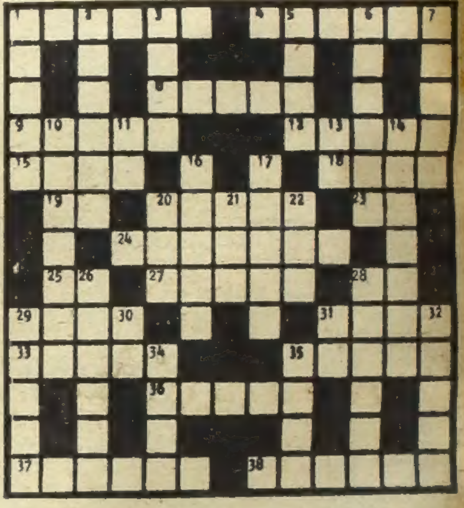

HORIZONTAL

1) Proveer de una cosa; 4) Que no deja pasar la luz (Pl.); 8) Conseguir, alcanzar; 9) Tablero o contador: 12) Peñasco, roca alta; 15) Bahía natural; 18) Cabeza del cabildo en las catedrales; 19) Preposición: 20) Limpiar una cosa con un líquido; 23) Adjetivo posesivo; 24) Relativo a la milicia; 25) Primera palabra del himno de San Juan Bautista; 27) Hoyo subterráneo (Pl.); 28) Nombre de letra; 29) Masa considerable de nieve; 31) Rabo; 33) Conjunto de casillas de cera; 35) Instrumento de la agricultura (Pl.); 36) Embriagado; 37) Muy pequeñas; 38) Que suena.

VERTICAL

1) Extraer una cosa de otra; 2) Mensaje que se manda de palabra; 3) Enfermedad causada por la oclusión intestinal; 5) Más malo; 6) Sala de lección, aula (Pl.); 7) Apóstol; 10) Aparato para medir pesos grandes; 11) Apócope de casa; 13) Idem; 14) Astucia, prudencia; 16) Pasar de dentro afuera; 17) Ansar, ánade (Pl.); 20) Lirio; 21) Abyecto, despreciable; 22) A nivel; 26) Traje interior que llevaban los antiguos; 28) Pulpo, molusco; 29) Extremo de una cosa; 30) Hace don; 31) Apócope de casa; 32) Carne asada; 34) Madera de los árboles hecha trozos, que sirve para lumbre; 35) Escaso, limitado.

(La solución mañana)

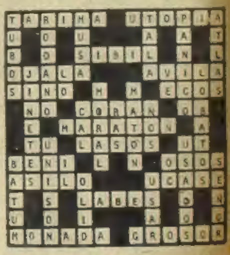

(Solución del problema anterior)

TELEVISION

(11) DANIEL BOONE
(13) CARAVANA
11.20 (9) EFEMERIDES
(9) LAUREL Y HARDY
12 (7) DISCORAMA
(9) MISTER ED
(11) JORGE DE LA SELVA
(13) NOTICIERO TRECE
12.30 (7) LA RAIZ DE MI TIERRA
(9) LA SALUD DE NUESTROS HIJOS
(11) TELEONCE INFORMA
(13) FESTIVAL INFANTIL
13 (7) REVISTA DE NOTICIAS
(9) HORA DE NOTICIAS
(11) CON SABOR A PINKY
9.45 (13) MOVIMIENTO Y SALUD
10 (13) INGLES
10.30 (11) IMAGENES DEL MUNDO
(13) TELESCUELA TECNICA
13.30 (7) EL SHOW DE LUCY
(9) EL SANTO
(13) ALMORZANDO CON MIRTHA LEGRAND
14 (7) TARDES EN FAMILIA
LA COPLA DE LA DOLORES
14.30 (9) BUENAS TARDES, MUCHO GUSTO
(11) HOY A LA TARDE
SU AMADO ENEMIGO
15 (13) UNA PROMESA PARA TODOS
15.30 (7) BOROCOTO Y LA GENTE
(2) SEÑAL DE AJUSTE
16 (7) CINE
FLECHA DE ORO
(9) LA MUJER FRENTE AL AMOR
(13) VALLE DE PASIONES
16.30 (2) COMPETENCIA 78
17 (9) DESPUES DE CLASE
LOS LOCOS ADAMS
RIN TIN TIN
BRADY BUNCH
LOS BEVERLY RICOS
(13) MARGARITO TERERE
17.30 (7) EL SHOW DE LEO Y LIO
(11) BATMAN
(13) GABY, FOFITO, MILIKY
18 (11) TARDES DE MARCONI
(13) LOS PICAPIEDRAS
18.30 (2) LA PANTERA ROSA
(7) EL HOMBRE DEL RIFLE
(13) EL HOMBRE ARAÑA
19 (2) MUSICA JEANS
(7) REVISTA DE NOTICIAS
(11) TELEONCE INFORMA
(13) EL ZORRO
19.30 (2) THE MIDNIGHT
(7) LA PANTERA ROSA
(9) HORA DE NOTICIAS
(13) TELENOCHE
20 (9) BONANZA
(11) V'IDEO SHOW
(13) LA CONQUISTA DEL OESTE
20.30 (2) NOTIDOS
(7) HEIDI
21 (7) LA JUNGLA DE CORAL
(9) BUENAS NOCHES PAIS
(11) SHOW DE LOS MUPPET'S
(13) MONICA PRESENTA
22 (2) MUNDIAL DE HOCKEY SOBRE PATINES
Argentina vs. Japón - Portugal vs. España
(7) SHAFT
NUEVA SERIE
(9) CINE
EL OCASO DE UN ALMA
(11) SWAT
(13) VOS Y YO, TODA LA VIDA
23 (11) VIDEO-SHOW
23.25 (7) NOTICIERO EMPRESARIO
23.30 (7) LA JUVENTUD OPINA EN JUSTA DEL SABER
24 (9) CICLO DE H. BOGART
PASAJE A MARSELLA
(13) TITULARES
0.30 (7) NOTICIERO SIETE
(9) HORA DE NOTICIAS
0.50 (9) GRANDES OLVIDADOS
1 (7) VEN, SEÑOR JESUS
(9) DIOS CON NOSOTROS
(11) TELEONCE INFORMA
(13) NOTICIERO TRECE
1.15 (11) EL EVANGELIO DE CADA DIA
(13) MOMENTO DE MEDITACION

GUIA DE TEATROS Y CINES

TEATROS

★ TEATRO COLON - Tel. 35-1430. Sábado 11, 17.30 hs. Func. Extr. Nº 1. Act. del BALLET DE CAMARA DEL INSTITUTO SUPERIOR DE ARTE DEL T. COLON. Coreografías: M. L. Lemos, A. Alzenberg, E. Lynch, M. Astrova, A. Amicun, V. Carlovich. Dir.: Gral.: MURA ASTROVA. Dir.: C. aiactos. Recitados: J. Piñón, C. Echagüe. Entrada por invitación.
Lunes 13, 21 hs. Ext. Nº 2. Conc. org. por el T. Colón, la Asoc. Arg. de Compositores, la Asoc. de Jóvenes Compositores y la Agrup. "Nueva Música". ORQUESTA FILARMONICA DE BS. AS. Dir.: MARIO PERUSSO. Entrada por invitación.

★ MUNIC. GRAL. SAN MARTIN. Corrientes 1530. 46-8611. - Sala M. Coronado. Hoy 20 hs. "MUSTAFA", de A. Discépolo y J de Rosa. Con: M. Ligero, T. Pascali N. Gambier, A. Zanca, R. Mosca, A. de Grazia y elenco. Esc. y Vest.: G. Gelpi. Mús.: J. López Ruiz. Dir.: O. Grasso. Pl. $ 2.000. Pullman: $ 1.500. Hoy 22 hs. IRIS SCACCHERI. Prog. "Ese antiguo cedro". Mús.: Beethoven; y "Los Brindis". Mús.: Gardel, Wagner y de Falla. Coreogr.: I. Scaccheri. Pl. $ 2.000. Pullman: $ 1.500.
—Sala Casacuberta: Hoy 21.30 hs. "EL REÑIDERO", de S. De Cecco. Con: E. Tasisto, A. Berdaxagar, A. Segado, A. de Grazia y elenco. Esc. y vest.: L. D. Pedreira. Música: L. Valladares. Dir.: Santángelo. Pl. $ 2.000.

★ MUNICIPAL PRES. ALVEAR. Corrientes 1659. 46-6070. Sábado 11, 18 hs.: BALLET DEL TEATRO ARGENTINO DE LA PLATA. Dir. E. Lommi. Solistas: Olga Ferri, V Janeiro, E. Casmaño y L. Polo. Prog.: Las Sílfides. Pas de Deux. Melodía, Carmen. Pl. $ 2.000.
SABADO 11, 21 hs. y Domingo 12 20 hs.: TRES VALSES, de Strauss. Esc.: R. Fabián. Vest.: R. Arnáez. Coreog.: E. Ferrando. Dir. Orq.: J. Braude. Dir. Gral: Wilfredo Ferrán. Con: L. Escalada, G. Kraus. D. Basile, L. Soriano y elenco. Platea: $ 2.000. Loc. en vta.

★ ASTRAL. Corrientes 1639. 46-5707. Hoy 21.30 hs.: ALBERTO MIGRE:
EL TEMA ES EL AMOR
con: Arturo Puig, Mariquita Valenzuela, D. Ferreiro, M. de Rosa, C. Muria, R. Darín, R. Osana. Dir.: D. Alvarez. S|R.

★ ATENEO. Paraguay 918. 31-2888. Hoy a las 22 hs. Gran éxito de Luis Brandoni y Silvia Montanari en: POSDATA: TU GATO HA MUERTO de James Kirkwood. Con Gerardo Romano y gran elenco. Dir.: Emilio Alfaro. Jueves día popular.

★ AVENIDA. Av. de Mayo 1222. - 38-3293. Hoy 21.30 hs. Gran éxito de ALBERTO CLOSAS en:
UN TOQUE DE JUVENTUD
de Barillet y Gredy. Gran elenco. Dgos. 16 hs. precios populares. 3 últimas semanas.

★ BLANCA PODESTA - Corrientes 1283. 35-2392. Hoy 21.30 horas: ALFREDO ALCON y RODOLFO BEBAN en:
LORENZACCIO
de Alfredo de Musset. Con: Pepe Novoa, Tony Vilas, Marta Gam, Alfredo Duarte, Aldo Barbero y Marta Bianchi. Dirección: Omar Grasso. P|m|18. Ultimas semanas.

★ BURLESQUE. Corrientes 483. 40-2320. Cont. de 11 a 4 hs. 60 bellezas eróticas en: LAS GATAS ARDIENTES SE DESNUDAN COMPLACIENTES EN CORRIENTES 483. Con: Peggy Palmer, Lourdes Luz, Lady Karen, Katia Parkins y elenco. Pl de lujo $ 4.000.

★ COMICO. Corrientes 1280. 35-2168. Hoy a las 19 hs. Reaparición de
PEDRO VARGAS
OSVALDO PIRO
y gran elenco. Dirección: ENRIQUE FAVA. Hoy a las 21.30 hs. SOLEDAD SILVEYRA en:
G I G I
Dir.: Sergio Renán, con: Carmen Vallejo, Nelly Prono, Jorge Petraglia, Betiana Blum, Tino Serrano y Antonio Grimau.

★ EMPIRE. H. Irigoyen 1934. - 38-8770. Hoy 21.30 hs. ¡Suceso en Madrid! ¡6º año triunfal! SUSANA CAMPOS y RUDY CARRIE en:
PIJAMA DE SEDA
de S. Long. Dir.: Raúl Rossi. 15 únicos días. Loc. en vta. c/5 días de anticipación. Martes descanso.

★ FLORIDA. Florida 165. (Galería Güemes). 30-5360. Pres. su nueva revista: DESNUDOS MAS DESNUDOS, con Graciela Raibans, Eva Montes y las chicas del Florida. Cont.: Lunes a jueves: 10 a 22 hs. Viernes: 10 a 23 hs. Sábado: 18 a 1.30 hs. (P|m|18|a.)

★ LICEO. Rivad. y Paraná. 38-1291. Oscar Pedemonti presenta a Thelma Biral en:
DOÑA ROSITA LA SOLTERA
De Federico García Lorca. Con: Eva Franco, Marisa Herrero, Jorge Butron y 19 artistas en escena. Dir.: Cecilio Madanes. Martes a jueves 21.30 horas: Viernes y sábado 20 y 23 hs. Domingo 20 hs. Loc. en vta. con 6 días de anticipación.

★ MAIPO. Esmeralda 443. 322-4882. Hoy 21 y 23 hs.
LA REVISTA DE CHAMPAGNE
con: J. Portales, Norma Pons, Julio de Grazia, Naanim Timoyko, A Irizar, M. Branco, C. Barbieri, O Valicelli, A. Jiménez c/la part esp de Juan Carlos Dual. Dir.: Gerardo Sofovich. P.m.18.

★ NAC. CERVANTES. Libertad 815. 45-4224. Hoy 21 hs. MARTIN FIERRO, de J. Hernández. Adapt.: J. González Castillo. Con: Raúl Lavié. Santiago Gómez Cou, Walter Santa Ana, Laura Bove, Onofre Lovero y elenco. Esc. y vest.: G. de La Torre: Música: J. Rolcán. Dir.: Rodolfo Graziano Platea $ 2.000. Vta. 3 días de anticipación. DESPEDIDA DOMINGO 12.

★ ODEON. Esmeralda 367. 45-3635. Federico Luppi, Haydée Padilla y Nora Cullen en:
EL GRAN DESCHAVE
(4º año). Direc.: Carlos Gandolfo. Martes a jueves 21.30 hs.; viernes y sábado 20 y 23 hs.; domingos 19 hs.

★ OLIMPIA. Sarmiento 777. 40-2878. Hoy a las 21.30 horas. Espectáculos Olimpia y Grupo de Repertorio presentan:
SOLO 80
(Harold y Maude), de Colin Higgins. Con Hedy Crilla, Irma Córdoba y elenco. Dir.: A. Alezzo. S|R. Ultimos tres días.

★ PAYRO. San Martín 766. 32-5022. Hoy 22.30 hs. LOS BERLINER en: "Por siempre vida". Ultimas func. Hoy 21 hs. TE VOY A CONTAR. Espec. musical.

★ PAYRO. Suipacha 827. 32-9547. Hoy 22.40 hs. EL EMPERADOR GYNT. de Henrick Ibsen. Dir.: O. Cruz-H. Bidonce. Hoy 21 hs. ACREEDORES. de A. Strindberg. Dir.: J. Hacker.

★ REGINA. Santa Fe 1235. 41-5709. Hoy 22 hs. ROSA ROSEN y CARLOS MUÑOZ en:
VIEJO MUNDO
de Alexei Arbuzov. Trad.: E. Stevanovitch. Escenog.: Saulo Benavente. Música: Víctor Proncet.

★ STATUS INTERNATIONAL. Corrientes 827. 392-0694. Presenta hoy y todos los días, gran éxito del espectáculo de Strip Tease en continuado con la revista ENCUENTROS CERCANOS DEL SEXO-SEXY". Con un enjambre de mujeres bonitas en el show erótico de todos los tiempos (P|18|a.)

★ TABARIS. Corr'tes 831. 392-8506. ZULMA FAIAD. OSVALDO PACHECO, ALFREDO BARBIERI, DANIEL GUERRERO en:
ZULMA EN TABARIS
con Carlos Scazziotta, Jorge Troiani, Geissel Ducal, Camila Perissé, Lía Crucet, Los Blue Jeans y el Ballet de Carlos Murh. Hoy 21 y 23 hs. Martes descanso.

★ TANGO BAR. Corrientes 919. Cont. de 11 a 23 hs. El espectáculo al desnudo: "LAS VIRGENES HACEN STRIP TEASE" con la revelación italiana: CANDY LUZ y elenco. Pl. $ 1.000. P|m|18.

VARIEDADES

★ SOCIEDAD RURAL. Av. Sarmiento (Palermo). Gran éxito de:
KING KONG
En vivo. Equilibristas, malabaristas, payasos, trapecistas. Martes a jueves: 17 y 19 hs. Viernes: 16, 18.20 y 22 hs. Sáb 11, 14, 16, 18.20 y 22 hs. Domingos: 10, 12, 14, 16, 18 y 20 hs. Loc. desde $ 3.000.

★ CIRCO ESPAÑOL LOS MUCHACHOS. Calles 51 y 23 (La Plata). 120 jóvenes artistas. 3 pistas. 40 atracciones. Hoy 19 y 21.30 horas. Ultima semana.

★ CIRCO PANAMERICANO. Fco. Beiró y Gral. Paz. El show de Leo y Lio y Corvacho. Acróbatas, saltarines, tonys, payasos. Hoy 17, 19 y 21 horas.

★ LUNA PARK. Corrientes 99. 31-1990/5100. Sábado 11 de noviembre a las 18.40 hs.
BOXEO PROFESIONAL
COMBATE POR EL CAMPEONATO MUNDIAL DE PESO MEDIANO: HUGO CORRO, de Argentina, campeón mundial vs. RODRIGO VALDEZ, de Colombia, desafiante. A quince (15) rounds.

CINES

★ A. B. C. Esmeralda 506. 392-2506. Cont. de 10 a 3 de la madrug. Show en vivo. STRIP TEASE DE FUEGO, con las chicas del A. B. C y Don Pipo. En pantalla: Rosas rojas y pimientos verdes, con G. Lollobrigida. P|m|18.

★ ADAN. Corrientes 959. 393-6115. A las 13, 15.25, 17.50, 20.20 y 22.50 horas
LOS GANSOS SALVAJES
P|Mm18, con Richard Burton, Roger Moore y Richard Harris. 15.5, 17.35, 20 y 22.30 hs. Varied. Sáb. Trasn. 1.10 hs

★ ALFA. Lavalle 842. - 392-1114. A las 13, 13.30, 15.55, 18.20, 20.35 y 23 hs. John Travolta en:
EL COMPADRITO
P|m|18. 13.10, 15.35, 18, 20.15 y 22.40 hs. Notic. Sáb. Tran. 1.30 hs.

★ ALFIL. Corrientes 1753. 40-7373. A las 13, 15.25, 18, 20.35, 23.10 y Sáb. Trasn. 1.15 hs.
LIBERTAD CONDICIONAL
P|m|18. con Dustin Hoffman. 14.55, 17.30, 20.5 y 22.40 hs. Notic.

★ AMBASSADOR. Lav. 777. 392-9700 A las 13, 15.30, 18, 20.30 y 23 hs. NIÑA DE DIA, MUJER DE NOCHE P|M|18 de Claude Chabrol. con: Isabelle Huppert y Jean Carmet. 15.10, 17.40, 20.15, 22.45 hs. Notic.

★ AMERICA. Callao 1057. 41-3818. A las 13.15, 15.40, 18.10, 20.40 y 23.10 hs.:
DOÑA FLOR
Y SUS DOS MARIDOS
(P|m|18|.) Con J. Wilker, S. Braga y M. Mendonca. Dir.: B Barreto: 13, 15.20 17.50, 20.20 y 22.50 hs. Notic. Sáb. Trasn. 1.10 hs. Prx.: "El amor violado".

★ ARIZONA. Lavalle 771. 392-8067. A las 13.15, 16.35, 19.55 y 23.15 hs.
LOS NUEVOS MONSTRUOS
14.55, 18.15 y 21.35 hs.
RUMBO AL INFIERNO
Cont. P|m|18. Sáb. Trasn. 1.15 hs. "Los nuevos monstruos".

★ ARTE. Diag. Norte 1156. 35-7934. Cont.: 13.10, 15.15, 17.10, 19.10, 21.5 y 23 hs.: "Pasión diabólica" Dir.: Richard Lontraine. P|m|18. c/Mia Farrow. 13, 15, 17, 19, 21, 23.10 horas: Not.

★ ATENEO. Paraguay 918. 31-2888. Cont. 14. 15.30, 17, 18.30 hs. AVENTURAS DEL LOBO ROCKY Y EL CONEJO RIKY, 8 dibujos animados de estreno hablados en castellano.

★ ATLAS. Lavalle 869. 392-1936. - A las 13.10, 15.40, 18.10, 20.40, 23.10:
DOÑA FLOR
Y SUS DOS MARIDOS
(P|m|18|a.) Con Sonia Braga, José Wilker y Mauro Mendonca. Direc. Bruno Barreto: 15.20, 17.50, 20.20 y 22.50 hs.; Notic Sáb Trasn. 1.15

★ AVENIDA. Av. Mayo 678. 33-8628. Cont.: 11, 14.45, 18.35, 22.15 hs.: Me importa un rábano. 13.10, 17, 20.45 hs.: Una tarde nos conocimos. P|m|18.

★ BIARRITZ. Suipacha 482. 392-0336. A las 13, 15.30, 18.5, 20.35 y 23 hs.
PRINCIPE Y MENDIGO
S|R. Con Charlton Heston y Raquel Welche. 15.10, 17.45, 20.15 y 22.45 hs. Not. Sáb. Trasn.

★ BROADWAY. C'tes 1155. 35-2345. A las 14.10, 16.10, 18.25, 20.45 y 23.10 hs. Arturo Rubinstein en un filme de F. Reichenbach:
EL AMOR A LA VIDA
interpretada por la Filarmónica de Israel; 13.50, 15.50, 18, 20.20 y 22.45 hs. Notic. Sáb. Trasn. 1.20 hs. Próx.: "El amor violado".

★ CALLAO. Callao 77. 40-1898. - A las 15.5, 17.40, 20.15 y 22.50 hs.
MUERTE DE UN CORRUPTO
P|m|18, con Alain Delon, Ornella Mutti y Mireille Darc. 14.45, 17.20, 19.55 y 22.30 hs. Trasn. Sábado Trasn. 1.15 hs.

★ CAPITOL. Santa Fe 1848. 44-2379. A las 14.40, 17.20, 20.5 y 22.55 hs.
MUERTE DE UN CORRUPTO
P|m|18 con Alain Delon, Ornella Mutti y Mireille Darc. 14.20, 16.55, 19.40, 22.25 hs. Notic. Sáb. Trasn. 1.10 horas.

★ CERVANTES. Bel. 1820. 38-2838. Cont. 15.15, 18, 20.30 y 23 hs. DOÑA FLOR Y SUS DOS MARIDOS: 14.30, 17.20, 20.10, 22.33 hs.: Notic. P|m|18.

★ CINEMA UNO. Suipacha 460. - 392-1112. A las 13.50, 16. 18.20, 20.45 y 23.10 hs.:
ELLA SI, YO TAMBIEN
P|m|18, con Annie Girardot y Philippe Noiret. 13.30. 15.40. 18. 20.20 y 22.45 hs.: Notic. Sáb. trasn. 1.15 hs.

★ CINEMATECA (Teatro SHA). — Sarmiento 2255. A las 15, 17, 19, 21 y 23 hs.: "El caballito jorobado", de Alexander Radunski., con Maia Plissetskaia.

★ CONCORDE. Lavalle 925. 35-1850. A las 13, 14.50, 16.40, 18.50, 21 y 23.10 hs.
LA ATRACCION DEL SIGLO
(la película de las películas). Con J. Nicholson, P. Newman, D. Hoffman y elenco. P|m|14. A las 16.35, 18.30, 20.40 y 22.50 hs. Varied. Sáb Trasn. 1.10 hs.

★ COSMOS 70. Corrientes 2046. 49-0862. A las 14.10, 16 17.50, 19.40, 21.30 y 24.20 hs.
EL SILENCIO
P|m|18., de Ingmar Bergman. 14, 15.50, 17.40, 19.30, 21.20 y 23.10 hs. Variedades.

★ ELECTRIC. Lavalle 836. 392-1816. Continuado desde las 13 hs.: LOS INTOCABLES, LOS CRIMENES DEL CLAN MANSON. P|m|18. Sáb. Trasn.

★ EMPIRE. H. Irigoyen 1934. — 47-8770. Tarde solamente: 14 y 17.30 hs. LA BATALLA DE MIDWAY. 16.10 hs. La isla del tesoro. S|R.

★ GAUMONT. Rivad. 1635. 40-3050. A las 14.50, 17.30, 20.10 y 22.50 hs.
LAS ZAPATILLAS ROJAS
S|R. con la extraordinaria bailarina MOIRA SHEARER. 14.30, 17.10, 19.50 y 22.30 hs. Notic.

★ G. MITRE. B. Mitre 1332. 38-5430. Cont.: 15.35, 19.20, 23.5 hs. La tregua; 13.50, 17.20, 21.5 hs.: Saverio el cruel. P|m|18.

★ GRAN REX. C'tes 857. 392-8000. A las 13.5, 15, 16.55, 18.55, 21.5 y 23.15 hs.
GRACIAS A DIOS... ES VIERNES
P|m|14, con Donna Summer y The Commodores. Dir.: Robert Klane. 13, 14.40, 16.35, 18.35, 20.40 y 22.50 hs. Not. Arg. Sáb. Trasn.

★ GRAND SPLENDID. Santa Fe 1860. 44-0008. A las 13.50, 16.10, 18.35, 20.55, 23.20 y Sáb. Trasn. 1.15 horas
AMARNOS
P|m|18. Con Marthe Keller y Maurice Ronet. 15.40, 18.5, 20.25 y 22.50 hs. Notic.

★ G. VICTORIA. Av. de Mayo 882. 34-1498. Cont. de 8 a 3 hs.: Marl. dos en vacaciones; Mi novia 41; La Flaca. Pl. $ 700. (P|m|18).

★ IDEAL. Suipacha 378. 35-3300. A las 13.30, 15.50, 18.15, 20.40 y 23.5 hs.:
LIBERTAD CONDICIONAL
P|m|18., con Dustin Hoffman: 15.28, 17.50, 20.15 y 22.40 hs. Notic. Sáb. Trasn. 1.10 hs

★ IGUAZU. Lavalle 940. 393-9031 A las 13.15, 15.40, 18.10, 20.40 y 23 hs. John Travolta en:
FIEBRE DE SABADO POR LA NOCHE
P|M|14. - música de los Bee Gees - 15.15, 17.45, 20.15 y 22.45 hs. Notic

★ LARA. Av. de Mayo 1225. 38-6966. Cont.: 15.40, 19.25 y 23 hs. Cantando en la lluvia. 14, 17.40, 21.15 hs. Primera Plana S|R. Sáb. Trasn. La canción es la misma.

★ LEOPOLDO LUGONES. Corrientes 1530. A las 15, 17, 19, 21 y 23: "Primero yo". P|m|18. Dir.: Fernando Ayala. Pl. $ 1.200.

★ LIBERTADOR. C'tes 1334. 40-7443. A las 13.30, 16, 18.25, 20.50 y 23.10
C O M A
P|M|18. con Richard Widmark y Michael Douglas. 13.10. 15.30, 18.5. 20.30 y 22.50 hs Varied.

★ LOIRE. Corrientes 1624. 45-1000. A las 13.40, 15.55. 18.10. 20.45 y 23.10
UNA MUJER DESCASADA
P|m|18 De Paul Mazursky. con Jill Clayburgh. 15.36, 18, 20.25, 22.50 hs. Not. Sáb Trasn. 1.15 hs.

★ LORANGE. C'tes. 1372. 45-7880. A las 13.10, 15.5, 17, 19.5, 21.15 y 23.25 hs.:
NO LLORES MAS, MUÑECA
(2ª parte). P|m|18. Con Robert Mitchum, Oliver Reed y James Stewart. 14.50, 16.45, 18.50, 20.55 y 23.5: Not. Sáb. trasn. 1.15 hs.

★ LORCA. Corrientes 1428. 40-5017. A las 13.40, 16. 18.20, 20.40, 23 y Sáb. Trasn. 1.15 hs.:
Q U E . . . ?
P|m|18. Dir.: Román Polanski, c/Sidney Rome. 15.40, 18. 20.20 y 22.40 hs. Notic.

★ LORENA. Corrientes 1551. 46-7501 A las 13.10, 15.5, 17. 19.0, 21.15 y 23.25 hs.
EL ENEMIGO DEL PUEBLO
P|m|14, con Steve McQueen y Bibi Andersson, 14.50, 16.45, 18.50 20.55 y 23.5 hs. Notic. Sáb. Trasn. 1.15 hs

★ LOS ANGELES. Corrientes 1770 40-2742. Primera sala del mundo consagrada a
WALT DISNEY
A las 14, 16.15, 18.35, 20.40 y 22.45
CUPIDO MOTORIZADO ENAMORADO
con Dean Jones y Julie Sommers ¡La carrera más espectacular del año!

★ LOSUAR. Corrientes 1743. 40-6100. A las 13, 15.20, 17.50, 20.20 y 22.55
LOS GANSOS SALVAJES
P|m|18. con R. Burton, R. Moore, 17.40, 20.10 y 22.40 hs. Noti. Sáb. Trasn. 1.15 hs.

★ LUXOR. Lavalle 869. 392-3883. A las 13, 14.50, 16.40, 18.45, 21 y 23.15 hs.
EL MAGNATE GRIEGO
P|m|18, con Anthonny Quinn, Jacqueline Bisset y Raf Vallone; 18.30 20.40 y 22.55 hs. Varied. Sáb. Trasn.

★ METRO. Cerrito 570. 35-4219. A las 13.50. 15.55. 18.20, 20.45 y 23 hs.:
EL MAGNATE GRIEGO
(P|m|18|) En color, con Anthony Quinn, Jacqueline Bisset y Raf Vallone. 15.40, 18. 20.30 y 22.50 hs Varied. Sáb. Trasn. 1.30 hs.

★ METROPOLITAN. Corrientes 1343 40-1064. A las 14, 16.15, 18.35, 21. 22.30 y Sáb. Trasn. 1.15 hs.:
LA TRASTIENDA
(P|m|18). Con María José Cantudo, Frederick Stafford y Rosanna Schiaffino. 13.30, 15.45, 18.5, 20.30 y 22.50 hs. Notic.

★ MONUMENTAL. - Lavalle 780. 393-4865. A las 13.30, 16, 18.25, 20.50 y 23.10 hs.:
C O M A
P|m|18. Con: Richard Widmark, Michael Douglas, G. Bujold y E. Ashley 13.10, 15.30, 18.5, 20.30 y 22.50 hs Suc. Arg. Sáb. trasn. 1.15 hs.

★ MULTICINE. (5 microcines). Corrientes 781. Lavalle 780. 393-6478 Cont.: de 1 a 1 de la mañ. Sáb. Trasn. 1.15 hs. SALA UNO: P|m|18: Valentino; Dos extraños amantes. SALA DOS: P|m|18: Vida familiar; Balance de un matrimonio joven. SALA TRES: P|m|18: La orgía; Super Decameron Nº 3. SALA CUATRO: P|m|18: Pasajeros profesionales; La memoria del amor. SALA CINCO: P|m|18: estreno 1978: EXTASIS TROPICAL, con Isabel Sarli.

★ NORMANDIE. Lav. 867. 392-1000. A las 13, 15, 17, 19, 21 y 23.10 hs.:
ADIOS BRUCE LEE
P|m|14. Con Bruce Lee y Lin Shato Lung. 14.40, 16.40, 18.40, 20.40 y 22.45 hs. Notic. Sáb. Trasn. 1.15 hs.

★ OCEAN. Lavalle 739. 392-1515. A las 12.50, 15.10, 17.45, 20.20 y 22.55 hs.:
MUERTE DE UN CORRUPTO
P|m|18. Con Alain Delon, Ornella Mutti y Mireille Darc. 17.25, 20 y 22.35 hs. Varied. Sáb. Trasn. 1.30 hs.

★ OPERA. Corrientes 860. 35.1835. A las 16.10, 18.20, 20.35 y 22.55 hs. Notic. A las 12.50, 14.30, 16.40, 18.50, 21.5 y 23.25 hs.:
AMARNOS
P|m|18. Con: Marthe Keller, Maurice Ronet y Karin Dor. Dir.: Alfred Vohrer.

★ PARAMOUNT. Lavalle 848. 393-9999. A las 13.15, 15.40, 18.5, 20.35 y 23.10 hs.:
LA CABAÑA DEL TIO TOM
S|R. Con D. W. Fisher. 15.15, 17.40, 20.10, 22.40 hs.: Notic. Arg. Sáb. Trasn. 1.15 hs.

★ PARIS. Lavalle 769. 392-2010. Cont.: 13.35, 15.55, 18.15, 20.35 y 23 hs.: Alberto Sordi en: UN BURGUES PEQUEÑO, PEQUEÑO. P|18 13.15, 15.35, 17.55, 20.15 y 22.35 hs.

★ PLAZA. Corrientes 939. 392-7377 A las 13.10, 15.10, 17.15, 19.15 21.10 y 23.5 hs.
HEIDI
S|R. Con Eva María Singhammer. Hablada en castellano. 14.50, 16.55, 18.55, 20.55 y 22.50 hs. Notic.

★ REAL. Esmeralda 425. 392-3600. A las 14.45, 15.30, 17.20, 19.10, 21 y 22.45 hs. LA BELLA DURMIENTE. De Walt Disney. 13.30, 15, 17, 18.50, 20.40 y 22.30 hs. Notic.

★ ROSE MARIE. Corrientes 780 45-6448. Cont.: 13.50, 17.5, 20.20, 23.35 y Sáb. Trasn. 1.15 hs. Qué pasa Tiger Lily?; 12.10, 15.15, 18.30 y 21.45 hs.: Sombras del pasado. P|m|18.

★ SALA UNO. B. Sur Mer 549. 88-9420. A 1 cuadra de Corrientes y Pueyrredón. 15, 17.30, 20.5 y 22.45 hs., de los hnos Taviani:
PADRE PADRONE
con O. Antoniutti y S. Marconi Prob. men. 18. 14.30, 17.5, 19.40 y 22.10 hs. Not.

★ SANTA FE 1: Santa Fe 1947. 44-8980. A las 13, 14.55, 16.50, 18. 21.15 y 23.20 hs.:
EL MAGNATE GRIEGO
P|m|18. Con Anthony Quinn y Jacqueline Bisset. 18.40, 20.55 y 23 hs. Varied. Sáb. Trasn. 1.20 hs.

★ SANTA FE 2. Santa Fe 1947. 44-8980. A las 13.35, 15.50, 18.10, 20.30 y 22.50 hs.:
LA ATRACCION DEL SIGLO
P|m|14. 13.15. 15.30, 17.50 20.10 y 22.30 hs. Varied. Sáb. Trasn. 1 hs.

★ SARMIENTO. Lav. 852. 392-3328. A las 12.50, 14.50, 16.50, 19, 21.5 y 23.10 hs.:
LA OCULTA MANO DEL CRIMEN
(P|18|a.) Con Jim Mitchum y Karen Lamm. 14.30, 16.30, 18.35, 20.45 y 22.50 hs. Notic. Sáb. Trasn. 1.15 hs.

★ S. LAVALLE. Lavalle 921. 35-0235. Cont.: 15.35, 19.20 y 23.10 hs. ENCUENTROS MUY CERCANOS CON SEÑORAS DE CUALQUIER TIPO. Con J. Porcel y A. Olmedo. 13.45. 17.30, 21.20 hs. FOTOGRAFO DE SEÑORAS. Con J. Porcel. P|m|18.

★ STUDIO. Santa Fe 2341. 821-5843. A las 14.30, 16.40, 18.50, 21 y 23.10 hs.: LA CHICA DEL ADIOS. P|18 con R. Dreyfus y M. Mason; 16.30, 18.30, 20.40 y 22.50 hs.: Not. Sáb. Trasn.: Un fantasma en el paraíso.

★ SUIPACHA. Suipacha 442. 392-1150 Cont.: 13.38, 15.55, 18.20, 20.43, 23.10 y Sáb. Trasn. EXTRAÑA PAREJA, con Walter Matthau y Jack Lemmon, 13, 15.25, 17.50, 20.15 y 22.40 hs. Notic. S|R.

★ TROCADERO. Lav. 890. 392-1450 A las 13, 15.25, 17.55, 20.25 y 23 hs.:
EL ENJAMBRE
(P|14|a.) Con Michael Caine, Katherine Ross y Richard Widmark: 15, 17.35, 20 y 22.35 hs.: Noticiero.

ALMAGRO

★ BIOGRAFO UNO. Corrientes 4636 Cont.: 15.15, 17.25, 19.35 y 22 hs.: Not. 15.30, 17.40, 20 y 22.25 hs.: Amarnos. P|m|18. Sáb. Trasn. 0.30 horas.

★ P. DEL CINE. Riv. 3636. 812.4818 Prog. dedicado a Walt Disney: 14.25, 18.20, 22.20 hs.: Cupido motorizado enamorado, 16.20, 20.20 hs.: Superpapá. 14.10, 18.5, 22.5 hs.: Not. S|R.

★ BOCA. Rivadavia 3753. 812.1517. Cont.: 14.20, 16.30, 18.40, 20.50 y 23 hs.: Amarnos. Con Marthe Keller. 16.10, 18.20, 20.30 y 22.40 hs. Not. P|m.18.

BELGRANO

★ BELGRANO. Cabildo 2334. 784-5691. Cont.: 15, 17.40, 20.20 y 22.50 hs.: Niña de día, mujer de noche. 14.30, 17.10, 19.50, 22.30 hs. Varied. P|m|18. Sáb. Trasn.

★ CABILDO. Cabildo 2257. 784.3852 Cont.: 14.40, 18.50, 23 hs. Coma. 16.30, 20.40 hs.: Todo vale. P|m|18. Sáb. Trasn.: Coma.

★ FANTASY. Cabildo 683. 771-0386. Súper estreno: La carrera más disparatada del año: 14.25, 16.45, 18.55 y 21.5 horas: CUPIDO MOTORIZADO ENAMORADO, de Walt Disney. Diariamente NOCHE: 23 hs. y sábado trasnoche 1 hs. CABARET.

★ Gral. PAZ. Cabildo 2702. 781-1412 Cont.: 14.10, 16, 18.20, 20.35 y 23 hs.: Doña Flor y sus dos maridos. 18, 20.15 y 22.40 hs. Notic. P|m|18. Sáb. Trasn. 1.15 hs.

G. SAVOY. Cabildo 2820. 781-6500. Cont.: 14.20, 16.15, 18.30, 20.45 y 23 hs.: El compadrito. Con J. Travolta, 18.10, 20.25, 22.40 hs.: Not. P|m|18. Sáb. Trasn.

★ LIDO. Cabildo 3257. 701.2996. Cont. desde 14.30 hs.: Terror en la montaña rusa; Dos pícaros con suerte. Pl. $ 1.000.

★ MIGNON. Juram. 2433. 784.3899 Cont.: 15, 17.40, 20.20 y 22.55 hs.: Libertad condicional, con D. Hoffman. 14.30, 17, 19.40, 22.20 hs.: Varied. Sáb. Trasn.

BOEDO

★ CUYO. Boedo 858. 97.6975. Cont.: 15.35, 19.20 y 23 hs.: Doña Flor y sus dos maridos, 14, 17.36 y 21.20 hs.: Una valija diplomática. P|m|18. Sáb. Trasn.

★ G. SAN JUAN. San Juan 3246. 97-4293. Cont.: Cama con música; De la China con furor; Pasión Impura. P|m|18.

★ LOS ANDES. Boedo 777. 97-1233. Cont.: 15.40, 19.20 y 23 hs.: Heidi. 14, 17.25 y 21.5 hs.: Contacto con el peligro. S|R.

★ N. PALACE. S. Juan 2461. 941-1722 Cont.: 14.20, 18.35, 22.50 hs.: El compadrito. 16.30, y 20.45 hs.: Todo vale. P|m|18. Sáb. Trasn.: El compadrito.

★ N. SELECT. San Juan 2540. 941-5908. Con.: 16, 19.20, 22.30 hs.: El vikingo. 14.30, 17.45 y 21.5 hs.: Trinity va a la guerra. S|R.

COLEGIALES

★ ARGOS. F. Lacroze 3455. 54.0673 Cont.: 14.25, 16.30, 18.35, 20.40 y 22.45 hs. Amarnos. Con Marthe Keller. 16.15, 18.20, 20.35, 22.30 hs.: Notic. P|m|18.

★ ATALAYA. Córdoba 4638. 773.0700 Cont.: 18.5, 19.25, 22.50 hs.: El hombre de la máscara de hierro. 14.30, 17.45, 21.15 hs.: Keoma. S|R. Sáb. Trasn.: Calles peligrosas.

★ RIALTO. Córdoba 4287. 86-8704. Cont.: 16.10, 19.20 y 22.30 hs.: Extasis tropical. 14.40, 17.40 y 20.50 hs.: Desnuda en la arena. P|m|18.

FLORES

★ A. SAN ROBERTO. Bolivia 667. 612-0084 Cont. de 16 a 22 hs.: Aeropuerto 77: Vacaciones de Tom y Jerry. Pl. $ 700.

★ COLISEO. Bonorino 86. 631-6181 Cont.: 14.40, 18.38, 22.46 hs.: El magnate griego. 16.30, 20.35 hs.: Pánico en el estadio. P|m|18.

★ CONTINENTAL. Carabobo 945. - 631-2218. Cont.: Libertad condicional; El rey de las motos. Sáb. Trasnoche: Marta, memoria de la perversión; La inocencia de Romy.

★ FENIX. Rivadavia 7862. 612-8858. Cont.: 14.50, 16.50, 18.50, 22.55 y 22.50 hs.: El triángulo de Las Bermudas. 14.30, 16.30, 18.30, 20.35 y 22.35 hs. Notic. P|m|14.

★ FLORES. Rivadavia 6001. 631-3701. Cont.: 14.10, 18 y 22.45 hs. Cupido motorizado enamorado. 16, 20.10 hs. Charley y el ángel. 14, 17.45, 22.30 hs.: Not. Sáb. Trasn.: Muerte de un corrupto.

★ G. PRIX. Gaona 3363. 59-2351 Cont.: 14.50, 18.50 y 23 hs.: El compadrito. Con John Travolta. 16.35, 20.50 hs.: El bebé de Rosemary, con Mia Farrow. P|m|18.

★ GRAN RIVADAVIA. Rivad. 8000. 69.1356. Cont. desde 14.30 hs.: Las sandalias del pescador; 3 locos de fiesta. Sáb. Trasn.

★ L. DE VEGA. L. de Vega 1761 567-4248. Cont.: 14.20, 18.20 y 22.40 hs.: El magnate griego. 16.20, 20.30 hs.: Maratón de la muerte. P|m|18.

★ MORENO. Rivad. 8030. 90.4396. Cont.: 14.30, 19, 23 hs.: Heidi. 16.45 y 20.45 hs.: Contacto con el peligro. 18.30 y 22.30 hs.: Notic. S|R.

★ PUEYRREDON. Rivadavia 6871. 20.30 y 22.45 hs.: Amarnos, con Marthe Keller. 15.50, 18, 20.10 y 22.35 hs. Notic. P|m|18.

★ R. INDARTE. Rivera Indarte 44. 612-5500. Cont.: 15, 17.40, 20.15 y 22.50 hs.: Doña Flor y sus dos maridos. 14.30, 17.10, 18.48, 22.20 hs. Varied. P|m|18. Sáb. Trasn. 1hs.

★ SAN JOSE. Rivad. 7250. 611-5887. Cont. desde 13.30 hs.: Heidi; Contacto con el peligro. S|R.

★ SAN MARTIN. Riv. 7050. 612-5416 Cont. desde 13.30 hs.: Ahora mi nombre es nadie; Cíclope, el autobús atómico. Pl. $ 500. S|R. Sáb. Trasn.

LINIERS

★ GRAN LINIERS. Gral. Paz 47. 653-2200. Cont. 13.40, 15.50, 18, 20.10 y 22.30 hs. John Travolta en: Fiebre de sábado por la noche. P|m|14.

★ G. ODEON. Montiel 160. 641-7673 Cont.: 14.25, 18.25, 22.20 hs.: Cupido motorizado enamorado. 16.25, 20.20 hs.: Súper papá. S|R.

★ MARTIN FIERRO. Gral. Paz 47. 653-2200. Cont.: 14.10, 18.40 y 22.30 hs.: El magnate griego. 16.10, 20.40 hs.: Maratón de la muerte. P|m|18.

MATADEROS

★ ALBERDI. J. B. Alberdi 6168. 68-0196. Cont.: 14, 18.30, 22.55 hs. Gracias a Dios... que es viernes. 15.45, 20.15 hs. El puente sobre el río Kwai.

★ BS. AIRES. Av. del Trabajo 5427 68-2325. Cont.: 17.10, 21.10 hs.: Fiebre de sábado por la noche; 15, 19.10, 23 hs.: El bucanero escarlata.

★ EL PLATA. J. B. Alberdi 5751. 68-1118. Cont.: 14.45, 18.40, 22.40 hs. Cupido motorizado enamorado: 16.40 y 20.45 hs.: Super papá S|R.; 14.30 Noticiero.

★ G. LUGANO. Murguiondo 4009 601-3437. Cont.: 15, 19, 22.50 hs.: Fiebre de sábado por la noche; 17 y 21 hs.: Descalzos en el parque.

★ J. NEWBERY. Barrio G. Savio Cont. desde 14.30 hs.: La guerra de las galaxias; La última locura de Mel Brooks; Sáb. Trasnoche: Violación.

ONCE

★ MAJESTIC. Av. Pueyrredón 238. 87-9636. Cont.: 14.25, 18.55, 22.55 hs. Niña de día, mujer de noche; 16.55 y 21 hs: Marido y amante. Sábado Trasn.: Doña Flor y sus dos maridos.

★ N. LORIA. Rivad. 3058. 87-1438. Cont. 16.15. 19.50. 23 hs. Extasis tropical. 14.30, 18.05, 21.20 hs. Desnuda en la arena. c/I Sarli. P|18.

PALERMO

★ G. NORTE. Santa Fe 3730. 72-8400 Cont.: 14.55, 17.25, 20 y 22.35 hs.: Cupido motorizado enamorado; 14.18 16.55, 19.25, 22 hs. Varied. S|R.

★ N. ROSEDAL. Serrano 2454. - 774-3101. Cont.: 14.35, 18.40, 22.45 hs.: Doña Flor y sus dos maridos; 16.45 y 20.50 hs.: Una valija diplomática. P|m|18.

SUR

★ DANTE. A. Brown 1216. 21-6484. Cont.: desde 14.30 hs.: Ringo y el precio del poder; Superman el invencible. Sáb. Trasn.: Todo lo que quiso saber sobre el sexo.

★ OLAVARRIA. O'av 845. 21.0454. Cont. desde 14.30 hs.: Carrie; Solo se vive dos veces.

★ RIVAS. La Rioja 2054. 91-1841. Cont. desde 14.30 hs.: Momento de decisión. La profecía. P|m|18.

VILLA DEVOTO

★ ACONCAGUA. Av. Mosconi 2340. 571-5208. Cont. desde 14.30 horas: Las sandalias del pescador; Luna de papel. S|R. Pl. $ 1.000. Sábado Trasn.: Virilidad.

★ EUROCINE. Nueva York 3930. 50-1443. Cont.: 16.25, 19.35, 22.55 hs. Una pasión juvenil con Lisa Gastoni; 14.30, 18, 21.5 hs.: El gato mammone, con L. Buzzanca. P|m|18.

★ PARQUE. Cuenca 3256. 50-4443. Cont. desde 14.30 hs.: Terror en la montaña rusa; Fuga en el siglo 23. Pl. $ 1.000.

VILLA URQUIZA

★ EDEN. Bauness 2566. 51-2138. -
★ EDEN. Bauness 2566. 51-2138. Cont. desde 14.30 hs.: La isla del fin del mundo; Bernardo y Bianca S|R.

★ 25 DE MAYO. Triunvirato 4438. 51-1859. Cont.: 15, 19, 22.50 hs.: Doña Flor y sus dos maridos; 17 y 21 hs.: Una valija diplomática. Sáb. Trasn.: Doña Flor y sus dos maridos.

GRAN BUENOS AIRES

★ AVELLANEDA - Colonial: La secretaria; Estigma; El retrato ovalado.
—Gral. Roca: La cruz de hierro; Karate duelo de campeones; Rollercar.
★ BELLA VISTA - Gran Pacífico: Doña Flor y sus dos maridos; Una valija diplomática.
★ BERNAL - Monumental: Carrie; Solo se vive dos veces; Sáb. Trasn. Venga esta noche a dormir a casa;
★ BOULOGNE - General Belgrano: La cruz de hierro; Desafío.
—Super: La escalera de caracol; Libertad condicional.
★ CASEROS - Gral. Urquiza: No llores más muñeca. El divorcio.
—Paramount: El enjambre; Qué tortazo amigos.
★ CIUDADELA - Ciudadela: La secretaria; Supermacho y superamante; Ese loco deseo de amar.
★ EL PALOMAR - Helios: Niña de día, mujer de noche; Una esposa infiel.
★ HAEDO - Gran Rex: Gracias a Dios... es viernes; Inocencia perdida.
★ HURLINGHAM - G. Hurlingham: Niña de día, mujer de noche; Pánico en el puente. Sáb. Trasn.
★ JOSE C. PAZ - G. Paz: Extasis tropical; Embrujada.
★ LA TABLADA - M. Güemes: Fiebre de sábado por la noche; Fuga en el siglo 23.
★ LOMAS DE ZAMORA - Coliseo: Gracias a Dios es viernes. Inocencia perdida.
—Español: El vikingo; Matilda.
—Gran Lomas: Heidi; Contacto con el peligro.
★ MORON - Morón: El enjambre; Qué tortazo amigos.
—Ocean: Vikingo; Esta loca loca gente.
★ QUILMES - Cervantes: Gracias a Dios es viernes: Abismo.
—Moderno: El vikingo; [illegible] loca loca gente.
—Rivadavia: Niña de día, mujer de noche; Pánico en el puente.

CRONICA, Edición de la Mañana. Registro Propiedad Intelectual Nº 1.388.467. Director: Américo Barrios.
Redacción, Administración y Publicidad: Azopardo y Garay. Tel.: 221-1001/1051/1101.

EL HOCKEY, 'OKEY'

• "Usa-mos" Bien el Patín; España Mata

SAN JUAN, 9 (De nuestro corresponsal). — Se dio toda la lógica. Vencieron España, Argentina y Portugal que son los candidatos al título. Los tres lo hicieron por cifras categóricas, y ahora cuando restan dos jornadas todo es incierto sobre quién será el campeón mundial. Para mañana Argentina tiene un encuentro fácil pues enfrenta a Japón; mientras que en el cotejo principal de la jornada han de toparse España y Portugal en partido del cual nuestro equipo puede sacar "tajada"...

♦ ARGENTINA FACIL

Solamente en la primera etapa los "yanquis" fueron rivales para la apetencia de nuestro equipo. Es que se agruparon alrededor de su arquero y cerraron todos los caminos, no obstante dos tantos de Daniel Martinazo pusieron las cosas en su lugar. En el complemento fue un dominio sin solución de continuidad. Los norteamericanos "bajaron los brazos" ante la superioridad de Argentina que no tuvo inconvenientes en arribar al 8 a 0 final. Ahora habrá que esperar, aunque sumamente confiados pues la producción del segundo tiempo fue excepcional.

Por supuesto que de lo que suceda mañana depende el futuro de los nuestros, pues de empatar España y Portugal el torneo se decide por gol average.

♦ ESPAÑA POR GOLEADA

Sumamente fácil le resultó al puntero del campeonato —España— vencer a los japoneses tal como lo indican las cifras 23 a 0. Desde el vamos la "furia española" se llevó por delante a la endeble oposición que tenía enfrente.

Fue tan apabullante el dominio de España que su actuación se asemejó más a un espectáculo de patinaje artístico que a un encuentro de hockey y, que los "nipones" nada pudieron hacer ante la tremenda superioridad de uno de los mejores elencos del certamen, que hasta el momento obtuvo el 100 % de los puntos en juego; al revés de su oponente que hasta el momento no pudo obtener ninguno.

ESPAÑA: Fernández; Villa Puig, Villa Corta, Nogués, Torres, Giral y Ordeing.

JAPON: Ohtuka; S. Takahasi, Irayama, Tunoda, Kishima, Kiguchi y H. Taqahasi.

Goles en el primer tiempo: 3m. Torres, 7m. Vila Puig, 8m. Torres, 13m. Giralt, 14m. Ordeing, 15m. Giralt, 16m. Vila Puig, 17m. Giralt, 18m. Giralt, 19m. Giralt y 20m. Giralt, todos de España.

Goles en el segundo tiempo: 6m. Nogués, 8m. Giralt, 9m Torres, 10m. Torres, 11m. Giralt, 12m. Torres, 14m. Torres, 17m. Giralt, 18m. Giralt, 19m. Nogués y 20m. Giralt, todos de España.

♦ POR LA TARDE

TRIUNFO PORTUGAL. Categórico triunfo del elenco portugués ante Bélgica por 9 a 3, en el gimnasio cerrado Parque de Mayo de San Juan, por la novena ronda del Campeonato Mundial de Hockey sobre Ruedas.

La actuación de Livramento fue fundamental para los lusitanos, quienes sin exigirse en demasía hicieron que las cosas se inclinasen desde un principio en su favor. La primera parte finalizó con la victoria de Portugal por 4 a 2.

VICTORIA ITALIANA. En un cotejo de trámite intenso, que se caracterizó por lo emotivo de las acciones, Italia derrotó a Chile por 3 a 2, luego de un parcial de 2 a 1 favorable a los trasandinos.

En el complemento levantó mucho el equipo europeo y en base a fuerza superó a los sudamericanos. De cualquier manera, Chile hizo méritos como para por lo menos lograr un punto, pero Pardini sobre la expiración del encuentro dio el triunfo a los "azzurri".

ALEMANIA FACIL. Australia cayó holgadamente ante el representativo de Alemania Federal por 9 a 1. Si bien los germanos dominaron, en el primer tiempo las acciones se le complicaron. El parcial fue un escueto 2 a 1 en favor de Alemania, pero en la segunda parte los australianos fueron "aplastados".

Klein y Klenaprel fueron las figuras del ganador, destacándose Bowell en Australia.

♦ LAS POSICIONES

España 18, Argentina 17, Portugal 15, Alemania 11, Chile y Estados Unidos 8, Bélgica, Brasil e Italia 6, Australia 5, Mozambique 2 y Japón 0. Al cierre de este despacho se enfrentaban Brasil y Mozambique.

OBRA RECORD Y EL INFALTABLE ESCANDALETE...

Obras "mató". Pasó los 100 y ¡cómo! Le ganó a Talleres 150 a 97 por la última jornada clasificatoria. Lo de Obras es record en 1ª A. Los demás resultados: Ferro 90, **Pueyrredón 63 e Y.P.F. 87. Gimnasia (LP) 104.** Quedó postergado el partido entre Lanús y River y está pendiente a resolución del tribunal disciplinario el cotejo Lanús-Talleres. Están clasificados para la ronda final Obras, Ferro y Gimnasia. Resto uno. Por la Zona Descenso estos resultados: **San Andrés 95, Morón 98 (cuando restaban 7 segundos un absurdo fallo del árbitro Otero provocó la reacción del público y el partido estuvo detenido 13 minutos. Luego se reanudó); Scholem 88, Estudiantes 86 e Independiente 105, Platense 81.**

• HOY, LA "B". Esta noche a las 21 se disputará la 32ª fecha (antepenúltima) del torneo de básquet de la "B". Estos son los partidos: **Vélez-Bellester, en Nolting; Estudiantil-Buchardo; San Miguel-Comunicaciones; San Fernando-Parque; Brown-Boca; San Lorenzo-Imperio; Gimnasia (Lomas)-Hacoaj y SITAS-Defensores. Bel Am le gana puntos a El Talar.**

EN AJEDREZ, HUNGRIA ESTA A UN PASO DEL BATACAZO...

Comenzó a disputarse anoche la 13ª rueda de la 23ª Olimpiada Ajedrecística de Varones y la 6ª ronda de mujeres. Los resultados muestran la seguridad de los húngaros en busca del triunfo final, perseguidos por Estados Unidos y Rusia, que nunca perdió una olimpiada. Hoy hay descanso y mañana se disputa la última fecha.

♦ VARONES

Hungría 2½, Israel 1½; Rusia 2½, Canadá ½ (1); Estados Unidos ½, Polonia ½ (3); Alemania 1, Inglaterra 1 (2); Holanda 2, Yugoslavia 2; Dinamarca 2, Bulgaria 2; Austria 1½, Suiza ½ (2); Rumania 1, España 1 (2); Finlandia 0, Suecia 2 (2); Cuba 1, Islandia 1 (2); México 0, Colombia 0 (4); Argentina 1½, Noruega ½ (2); Australia 2, Indonesia 2; Venezuela 3, Francia 1; Escocia 1½, Filipinas 1½ (1); Argentina "B" ½, Chile ½ (3); Paraguay 2½, Brasil ½ (1); Perú 1, Nueva Zelandia 3; Ecuador 0, China 4; Siria ½, Gales ½ (3); Uruguay 2, Túnez 2; Guyana 0, República Dominicana 3 (3); Bolivia 1½, Marruecos 1½ (1); Luxemburgo 2, Sri Lanka 2; Bélgica 2, Hong Kong 2; Japón ½, Jamaica 1½ (2); Libia 2½, Islas Faroe 1½; Malasia 1, Puerto Rico 1 (2); Jordania 2, Zaire 1 (1); Trinidad Tobago 3, Islas Vírgines Británicas 0 (1); Mauritania 0, Islas Vírgenes Americanas 2 (2); Emiratos Arabes 0, Guatemala 4, y Andorra 1, Bermudas 1 (2).

♦ "FEMINAS"

Grupo "A": Bulgaria 1, Yugoslavia 2; Hungría 0, Polonia 0 (3); España 0, Rusia 3, e Inglaterra ½, Alemania 1½ (1) Al término de la 5ª ronda el primero es Rusia, con 11 puntos.

Grupo "B": Holanda 1, Rumania 2; Francia ½, Argentina ½ (1); India 1, Suecia 2, y Australia ½, Estados Unidos 1½ (1) Finalizada la 5ª vuelta, encabeza Rumania con 11 puntos.

Grupo "C": México ½, Escocia 2½; Canadá 2, Japón 1; Colombia ½, Finlandia ½ (2), y Dinamarca 1, Brasil 1 (1). Son punteros Canadá y Dinamarca con 10½ puntos cada uno.

Grupo "D": Uruguay 1, Nueva Zelandia 2; Bolivia 1, Gales 1 (1); Puerto Rico ½, Venezuela 1½ (1), e Islandia 1, Mónaco 1 (1). Marca el rumbo al final de la 5ª ronda Gales, con 13 puntos.

♦ HUNGRIA PRIMERO

Al finalizar la duodécima jornada de la 23ª Olimpiada Ajedrecista, Hungría encabeza las posiciones con 31½ puntos, siendo escoltada por Estados Unidos con 31 y tercero la Unión Soviética con 30. Los magyares lograron imponerse a Suecia por 3½ a ½; Rusia por 2½ a 1½ a Polonia, al igual que Estados Unidos, quien se impuso a Israel por idéntico tanteador.

Por su parte, la actuación de los argentinos fue bastante pobre, pues cayó el equipo "A" frente a Austria por 3 a 1; mientras que el "B" contra Australia por 2½ a 1½.

En el certamen femeninos, Hungría dio la nota al igualar con Rusia 1½ a 1½; en tanto que las argentinas cayeron frente a Rumania por 3 a 0.

♦ OTROS RESULTADOS MASCULINOS

Yugoslavia 2, Alemania 2; Holanda 2½, Bulgaria 1½; Canadá 4, Francia 0; Dinamarca 3½, Chile ½; Finlandia 3, Venezuela 1; Colombia 2½, Filipinas 1½; México 3, Ecuador 1; Noruega 2, Paraguay 1 (1); Escocia 2½, Gales 1½; Brasil 4, Bolivia 0; China 2½, Siria 1½; Indonesia 4, Guatemala 0; Nueva Zelandia 3½, Japón ½; Perú 3½, Trinidad Tobago ½; Sri Lanka 2, Túnez 2; Uruguay 2½, República Dominicana ½; Bélgica 2½, Luxemburgo 1½; Marruecos 2½, Puerto Rico 1½; Hong Kong 3½, Malasia ½; Guyana 4, Bermudas 0; Islas Faroes 4, Islas Vírgenes Británicas 0; Jordania 2½, Libia 1½; Jamaica 3½, Emiratos ½; Mauritania 3, Zaire 1; y Andorra 3, Islas Vírgenes Americanas 2.

♦ RESULTADOS DE LAS NIÑAS

Zona "A": Inglaterra 1½, Bulgaria 1½; Alemania 1½, España 1½; Rusia 1½, Hungría 1½, y Yugoslavia 1½, Polonia ½ (1). **Zona "B":** Australia 1½, Holanda 1½; India 2, Estados Unidos 1; Suecia 2, Francia 1, y Rumania 3, Argentina 0. **Zona "C":** Dinamarca 2½, México ½; Brasil 1½, Colombia 1½; Canadá 3, Finlandia 0, y Escocia 2, Japón 1. **Zona "D":** Islandia 2, Uruguay 1; Mónaco 1½, Puerto Rico 1½; Venezuela 2½, Bolivia ½, y Gales 2½, Nueva Zelandia ½.

♦ HOY NO HABRA "TREBEJOS"

En el día de hoy los integrantes de las distintas delegaciones podrán descansar. Es que de acuerdo con el programa de las Olimpíadas, habrá "huelga" de reyes, reina, caballos, etc.

♦ MAÑANA SE BAJA EL TELON

La finalización del torneo está determinada para el día sábado 11. De acuerdo a como están las posiciones, se espera una lucha sin cuartel en busca de la primera posición, especialmente por los equipos que aún tienen chance de lograr el título de campeón.

Reloj no, Usaron un Almanaque...

El venezolano Aníbal Gamboa y el chino Chang-Wei-Ta establecieron ayer un nuevo récord para esta olimpiada al definir su partida de la décima ronda tras 16 horas y 17 minutos de juego, batiendo de ese modo la "marca" que habían establecido el búlgaro Ermenkov y el rumano Ciocaltea, que habían jugado 13 horas con 55 minutos.

La partida entre Aníbal Gamboa y Chang-Wei-Ta correspondió al cuarto tablero del match en el que Venezuela derrotó a la República Popular China por 2 ½ a 1 ½ y que comenzó el lunes continuando martes y miércoles para recién finalizar hoy.

♦ TRANQUILO, CHINO

El chino, con verdadera paciencia oriental, logró imponerse en 126 jugadas en un final de rey, dama y peón contra rey y dama. En esta partida ya habían cambiado las damas en la jugada 72 pero luego ambos llegaron a coronar. Las negras en la jugada 110 y las blancas en la siguiente. El desenlace se produjo cuando el chino obligó a un cambio de damas nuevamente y quedó con su peón torre en siete listo para coronar una vez más.

En el transcurso del juego en el que se dieron 23 jaques el venezolano pensó por espacio de 8 horas 16 minutos en tanto que el chino meditó 8 horas 1 minuto.

En el "Cono Sur", Primeros Nosotros

LA PAZ, 9 (EFE, AFP y UI). — Los deportistas argentinos siguen cosechando lauros en la disputa de los Primeros juegos del Cono Sur que se disputan en esta ciudad. Distintos atletas han conquistado su definitiva consagración ante el gran público. Además hay hechos insólitos.

• BICAMPEON Y HOMOLOGADO. José Ruschansky, de Argentina, se consagró bicampeón de ciclismo en estos juegos al obtener el título y la medalla de oro en la prueba de velocidad.

Ruschansky venció a dos series a su compatriota Ernesto Torres con tiempos de 11m.30s. y 11m.11s.

De tal forma, Ruschansky cerró así con un broche de oro su actuación en estas justas deportivas, pues superó la marca mundial del kilómetro contra reloj imponiendo su registro al del dinamarqués Borg.

La Unión Ciclista Internacional con sede en Londres homologó su tiempo de 1m. 43s. 225 milésimos. Ruschansky experimentó un ligero desvanecimiento al enterarse de su plusmarca, pero en realidad el desmayo se produjo como consecuencia del esfuerzo realizado.

• CICLISMO Y MAS ORO. El equipo de Argentina ganó hoy jueves el título y la medalla de oro en los 4.000 metros persecución colectiva al superar a Bolivia. El conjunto lo integraron Carlos Alvarez, Pedro Caino, Eduardo Trillini y José Palma.

• ¡QUE FLORETE! Argentina se adjudicó la medalla de oro en la prueba de florete femenino por equipos contando entre sus integrantes a Odette Mainard de 70 años de edad. Vencieron a las bolivianas por 5 a 0.

• CHILENA INSOLITA. Patricia Hermide, tenista chilena, perdió la medalla de bronce al ser derrotada por la boliviana Carlota Velasco por 6|1y 6|1.

La chilena jugó este cotejo con la mano izquierda en su bolsillo y sin interés, mostrando total displicencia en el juego y agresividad hacia el público que la silbó constantemente. La temperamental deportista dijo: **"Todos me han criticado aquí; tanto por mi forma de jugar como por mis reacciones sobre la cancha; por ello, no encontré el ambiente necesario para concentrarme".**

• OTRA MEDALLA. El argentino José alma ganó la medalla de oro en ciclismo de pista por puntos con 46 y más tres vueltas.

• LAS POSICIONES. Tras las cinco jornadas disputadas en estos juegos, los representantes argentinos encabezan las mismas con 48 medallas de oro, 21 de plata y 26 de bronce. De tal forma superan ampliamente a las bolivianas que sumaron 3 de oro, 18 de plata y 27 de bronce.

Auditoría Para Verificar Fondos

La Secretaría de Deportes y Turismo de la Nación, informó en un comunicado que con relación a la situación creada en la opinión pública, respecto a las responsabilidades de conducción de los XXIII Juegos Ajedrecísticos, se dará a conocer oportunamente los resultados de la auditoría contable dispuesta por el Ministerio de Bienestar Social.

La auditoría del Ministerio de Bienestar Social fue dispuesta hace una semana y considerada de rutina por las autoridades del Comité Organizador de los Juegos Ajedrecísticos.

♦ NUEVO CERTAMEN

El martes próximo se iniciará el certamen magistral internacional de ajedrez "Clarín", torneo que se efectuará en las instalaciones del Banco de la Ciudad de Buenos Aires, Esmeralda 660, tercer piso, y en él tomarán parte 14 jugadores, la mayoría de ellos grandes maestros.

El anuncio fue hecho ayer en una conferencia de prensa ofrecida en dependencias del citado matutino.

En el certamen participarán Anderson (Suecia), Browne (Estados Unidos), Dzhanzichshvili (Israel), Gheorghiu (Rumania), Ivkov (Yugoslavia), Keene (Inglaterra), Smyslov (Rusia), Gipslis (Rusia), Torre (Filipinas), Najdorf, Panno, Quinteros, Szmetan y García Palermo (Argentina).